



**GOLDSTON**  
ADMINISTRAÇÃO JUDICIAL

# Relatório Mensal de Acompanhamento RMA DEZEMBRO - 2025

## GRÊMIO ESPORTIVO JUVENTUS “Em Recuperação Judicial”



(41) 3014-7414



contato@goldston.com.br



goldston.com.br





# ÍNDICE



**OBJETIVO DO RELATÓRIO**

01



**ESTRUTURA SOCIETÁRIA E INFORMAÇÕES  
CADASTRAIS**

04



**CHECK-LIST DOS  
DOCUMENTOS**

06



**MOVIMENTAÇÃO DO QUADRO DE  
FUNCIONÁRIOS/ COLABORADORES**

08



**ANÁLISES DOS DADOS CONTÁBEIS E  
INFORMAÇÕES FINANCEIRAS**

09



**POSIÇÃO CONTÁBIL  
E PATRIMONIAL ATIVO**

11



**POSIÇÃO CONTÁBIL  
E PATRIMONIAL PASSIVO**

14



**POSIÇÃO CONTÁBIL  
E PATRIMONIAL**

16



**POSIÇÃO CONTÁBIL DO  
DEMONSTRATIVO DE RESULTADO**

18

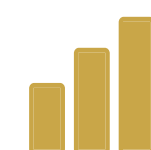

**ÍNDICES DE LIQUIDEZ  
E ENDIVIDAMENTO**

21



**CREDORES SUJEITOS**

26



**DÉBITOS TRIBUTÁRIOS**

27



**CONSIDERAÇÕES FINAIS**

28



**ANEXOS**

33



**ANDAMENTO PROCESSUAL**

34



**CONTATO EQUIPE**

35





## OBJETIVO DO RELATÓRIO

Com base nas disposições previstas na Lei nº 11.101/2005, que regula a recuperação judicial, e na Recomendação nº 072, de 19 de agosto de 2020, do Conselho Nacional de Justiça (CNJ), o presente documento tem por finalidade apresentar o Relatório Mensal de Atividades **RMA**, referente ao mês de novembro de 2025, da Recuperanda **GRÊMIO ESPORTIVO JUVENTUS** Autos: Recuperação Judicial nº 5000754-78.2025.8.24.0536.

Nos termos do art. 47 da Lei nº 11.101/2005, a recuperação judicial visa viabilizar a superação da crise econômico-financeira da empresa, garantindo a continuidade das atividades, a preservação de empregos e o atendimento aos interesses dos credores, com foco na função social do empreendimento. O acompanhamento do processo por unidade federativa ou estrutura operacional permite maior controle das medidas de reestruturação, promovendo transparência e efetividade ao plano de recuperação.

Este relatório tem como objetivo apresentar uma visão geral do desempenho operacional e financeiro da empresa em recuperação judicial, contribuindo para o monitoramento das obrigações assumidas. As informações utilizadas são de responsabilidade da própria recuperanda, com dados válidos até 31 de Dezembro de 2025.



## APRESENTAÇÃO DO CLUBE

O Grêmio Esportivo Juventus é uma associação esportiva sem fins lucrativos, sediada em Jaraguá do Sul/SC, voltada predominantemente ao futebol.

O clube foi fundado em 1º de maio de 1966, tendo obtido seu registro de CNPJ apenas em 26/03/1971, data em que passou a contar com formalização cadastral junto aos órgãos competentes.

Na Assembleia Geral Extraordinária de 30/12/2023 foi eleita e empossada a diretoria do Grêmio Esportivo Juventus para o período de 2023 a 2027 e a gestão atual é composta por:

**Presidente:** Paulo Ricardo Raimondi

**Vice-presidente:** Júlio César Vieira

**2º Vice-presidente:** Jefferson Luís Reuters

**Tesoureiro:** Marcelo Gonçalves de Freitas

**Conselho Fiscal:** Ismael Zabel, Carlos Henrique Heinert, Jéferson Motta

**Suplentes do Conselho Fiscal:** Sheila Cristina Guimarães e Matheus Kaiser Hernacki.

Apesar de sua natureza associativa, o clube opera de forma semelhante a empresas esportivas, com atividades estruturadas, gestão e controle financeiro, quadro diretivo definido e celebração de relações contratuais diversas, sendo proprietário do estádio João Marcatto, o qual é utilizado para o desenvolvimento de suas atividades.

**CNPJ/MF:** 84.438.316/0001-50

**ATIVIDADE:** 93.12-3-00 - Clubes sociais, esportivos e similares

**Matriz: Sede:** Rua Mathias José Martins, 90, Jaraguá Esquerdo, Jaraguá do Sul/SC, CEP: 89.253-340

**Presidente:** Paulo Ricardo Raimondi (2023-2027)



## INFORMAÇÕES GERAIS



## INFORMAÇÕES GERAIS

### INFORMAÇÕES APRESENTADAS PELA RECUPERANDA

Conforme informações disponibilizadas pela recuperanda em dezembro de 2025, a recuperanda manteve suas atividades regulares voltadas ao desenvolvimento esportivo e à preservação de suas estruturas.

Destacam-se as seguintes ações:

- i. **Atividades Esportivas:** Foram realizadas ações sociais alusivas à data festiva do Natal, em conjunto com parceiros;
- ii. **Manutenção das Instalações:** Durante o período, foram executados serviços de manutenção preventiva e corretiva no clube, incluindo cuidados gerais com o campo, limpeza, pequenos reparos e demais ações necessárias para garantir a continuidade das atividades e o bom estado de conservação da estrutura;





INFORMAÇÕES  
GERAIS



## ORGANOGRAMA SOCIETARIO

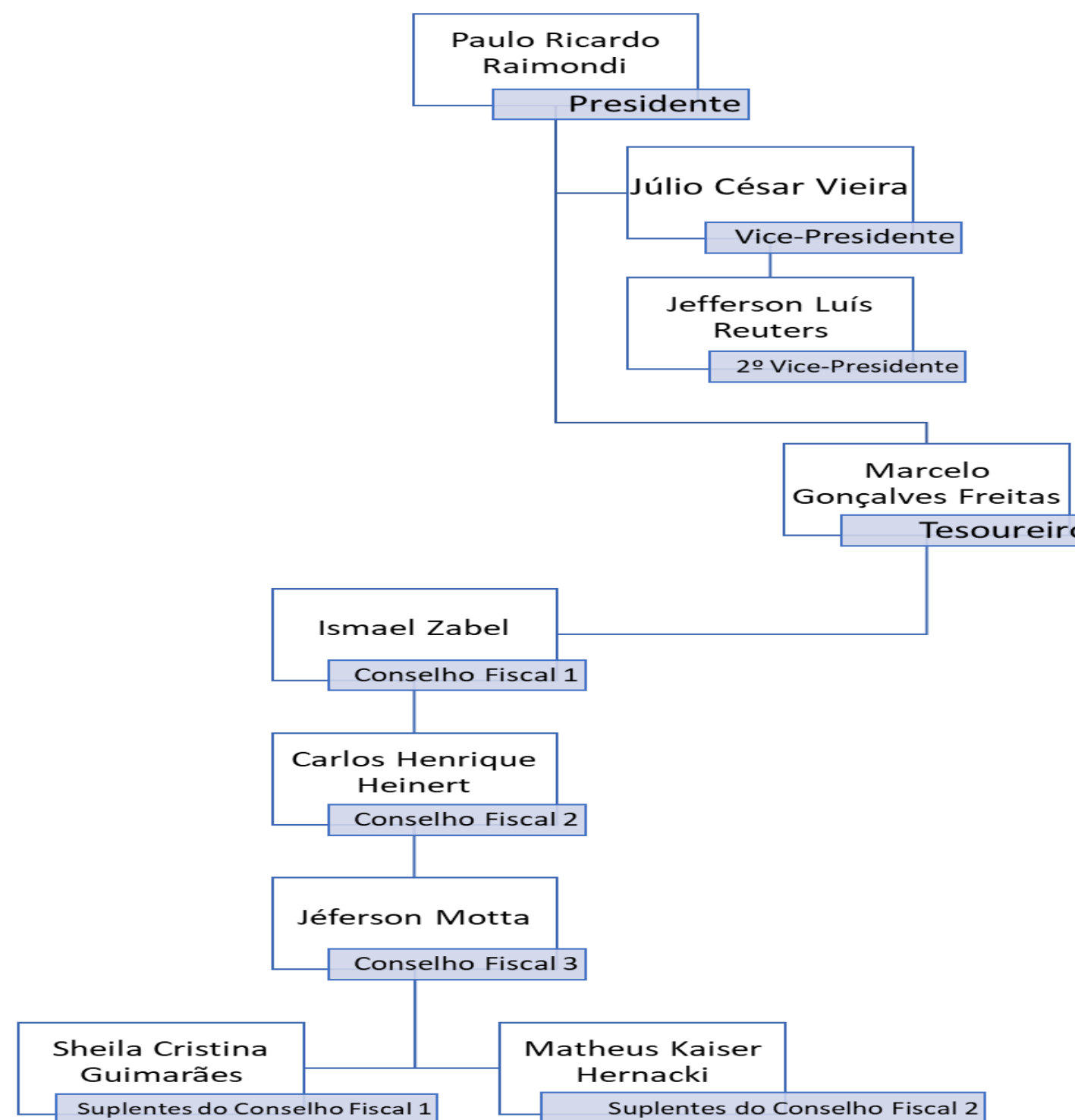

INFORMAÇÕES  
GERAIS



## INFORMAÇÕES GERAIS

### MEDIDAS DE REORGANIZAÇÃO RECUPERANDA

De acordo com a recuperanda, durante o mês de dezembro de 2025, foi intensificado as iniciativas voltadas à captação de investidores e apoiadores externos, com foco na prospecção de potenciais interessados na aquisição do estádio, bem como na identificação, aproximação e negociação com agentes interessados na constituição e/ou participação em Sociedade Anônima do Futebol (SAF).

Tais esforços têm como objetivo a reestruturação econômico-financeira da entidade e a garantia da sustentabilidade de suas atividades.





## CHECKLIST DOS DOCUMENTOS

Relacionados a seguir os documentos selecionados para elaboração dos trabalhos, os solicitados, apresentados e/ou pendentes, bem como os não aplicáveis:

CHECK-LIST DE DOCUMENTOS (ATÉ 31/12/2025)	
Documentos	Status
<b>Detalhamento das Informações Gerais</b>	
1. Breve relato das atividades da empresa no período, incluindo qualquer alteração contratual relevante;	✓
2. Medidas de reorganização adotadas no período;	✓
3. Unidade em funcionamento, detalhando a situação da matriz;	✓
4. Recursos Humanos:	✓
i. Folha de pagamento consolidada.	✓
ii. Resumo da folha de pagamento, incluindo admissões, demissões, aposentadorias, férias, afastados e ativos;	✓
iii. Relatório do FGTS Digital e DCTFWEB contendo Bases e Valores de FGTS/INSS - Por CNPJ (da empresa e filiais).	✓
<b>Detalhamento das Informações Financeiras</b>	
1. Extratos bancários de todas as contas correntes, vinculadas e aplicações financeiras inclusive sem movimentação;	✓
2. Posição final de mês dos créditos Extraconcursais (Pós pedido de RJ e por credor), em arquivo de Excel;	✓
3. Relatório de Garantias: Informações garantias oferecidas em contratos financeiros e sua situação atual;	✓
4. Relatório detalhado das movimentações financeiras (entradas e saídas) do último mês, para entender melhor o fluxo de caixa;	✓
5. Relatório analítico das contas pagas no mês de referência;	✓
6. Relatório analítico das contas a pagar pós pedidos de recuperação judicial;	✓





## CHECKLIST DOS DOCUMENTOS

CHECK-LIST DE DOCUMENTOS (ATÉ 31/12/2025)	
Documentos	Status
<b>Detalhamento das Informações Tributárias</b>	
1. Relação de Impostos a Pagar detalhada, incluindo aqueles que estão em discussão administrativa ou judicial, com informações sobre o status atual, incluindo aqueles que estão em discussão administrativa ou judicial, com informações sobre o status atual;	✓
2. Relação de impostos após pedido de Recuperação Judicial que se encontram vencidos em arquivo formato de Excel, contendo as informações: Tipo de imposto, competência, valor original, multas, juros, encargos e valor total;	✓
3. Guias de recolhimento acompanhadas dos comprovantes de pagamento dos tributos e contribuições, tanto correntes quanto parcelados. Caso não haja pagamentos, favor informar a descrição dos tributos, a data de vencimento e o valor correspondente;	✓
4. Relatório fiscal da situação fiscal (“Diagnóstico Fiscal na Receita Federal e Procuradoria-Geral da Fazenda Nacional”),gerado pelo E-CAC, Situação fiscal prefeitura e prévia certidão estadual Paraná.	✓
<b>Detalhamento das Informações Contábeis</b>	
1. Balancete Mensal Analítico (nível 5) constando saldo inicial, débitos, créditos e saldo final, em arquivo formato de Excel; Mensal;	✓
2. Demonstrações Financeiras - Balanço Patrimonial; Mensal;	✓
3. Demonstrações Financeiras Demonstrativo de Resultado do Exercício; Mensal;	✓
4. Demonstrações Financeiras - Demonstrativo de Fluxo de Caixa; Mensal;	✓
5. Em cumprimento ao estabelecido no CNJ, além dos documentos constantes nos itens anteriores, letra “1” e “2” (em Excel), os mesmos documentos também deverão ser enviados em formato PDF, assinado pelo Contador;	✓
6. Declaração de faturamento do mesmo período dos últimos 12 meses;	✓
7. Razão mensal de todas as contas. Mensal;	✓
8. Termo de Abertura e Encerramento do Livro razão devidamente assinado mês de Competência, Mensal.	✓





## MOVIMENTAÇÃO DO QUADRO DE FUNCIONÁRIOS/ COLABORADORES

A empresa Grêmio Esportivo Juventus informa que procedeu à demissão de todos os funcionários relacionado, os quais mantinham vínculo empregatício direto com a entidade, exercendo a função de atletas profissionais de futebol.

Com a efetivação dessas demissões, a empresa passa a não possuir, no presente momento, colaboradores diretamente contratados em seu quadro funcional, inexistindo vínculos ativos de emprego formal com atletas ou demais profissionais.

COLABORADOR	Admissão	Demissão	FUNÇÃO
385 CARLOS EDUARDO MARTINS	07/04/2025	14/11/2025	ATLETA PROFISSIONAL DE FUTEBOL
412 GUSTAVO FLORES BORDON SILVA	24/07/2025	30/11/2025	ATLETA PROFISSIONAL DE FUTEBOL
411 JOHAN KIRCHNER LAUER	11/07/2025	30/11/2025	ATLETA PROFISSIONAL DE FUTEBOL
387 JOHANN BUETES ARNDT	07/04/2025	28/11/2025	ATLETA PROFISSIONAL DE FUTEBOL
402 JORDAN DA SILVA FERREIRA	28/05/2025	30/11/2025	ATLETA PROFISSIONAL DE FUTEBOL
390 LAZARO SOUZA DOS SANTOS	07/04/2025	30/11/2025	ATLETA PROFISSIONAL DE FUTEBOL
198 LUIZ HENRIQUE DOS SANTOS JUNIOR	20/12/2019	15/12/2025	ATLETA PROFISSIONAL DE FUTEBOL
317 MARCOS CAMPOS DA SILVA	12/01/2022	15/12/2025	ATLETA PROFISSIONAL DE FUTEBOL
407 MATHEUS NERIS GRACA	28/05/2025	30/11/2025	ATLETA PROFISSIONAL DE FUTEBOL
403 VICTOR GUILHERME MASSAIA	28/05/2025	30/11/2025	ATLETA PROFISSIONAL DE FUTEBOL





## FATURAMENTO

### FORMAS DE RECEITA DO CLUBE

Conforme observado nas Demonstrações contábeis disponibilizadas pela Recuperanda, a análise da Receita Operacional Bruta demonstra que as fontes de recursos do Grêmio Esportivo Juventus são diversificadas e refletem o modelo típico de sustentação financeira de clubes esportivos. As principais modalidades de receita observadas nos exercícios analisados são as seguintes:

- Arrecadação de jogos (bilheteria e público em partidas);
- Doações e contribuições voluntárias, que têm peso relevante nas contas;
- Patrocínios de empresas parceiras;
- Receitas de eventos realizados nas dependências do clube;
- Receitas de promoções (rifas, campanhas e ações especiais);
- Programa de sócio torcedor, ainda em estágio inicial, mas com potencial de crescimento.

De acordo com as informações apresentadas pela Recuperanda, a estrutura de receitas do Grêmio Esportivo Juventus revela a dependência de múltiplas fontes de captação, combinando esforços comunitários (doações), receitas operacionais esportivas (jogos e eventos) e iniciativas de mercado (patrocínios e promoções). Essa diversificação é fundamental para a sustentabilidade de clubes esportivos de pequeno e médio porte, especialmente diante das variações de calendário e das limitações impostas pelo cenário financeiro.





## FATURAMENTO

### ANÁLISE DA RECEITA OPERACIONAL BRUTA

Segundo os documentos contábeis disponibilizados pela recuperanda, a Receita Operacional Bruta apresentou redução ao longo dos três exercícios analisados, passando de R\$ 270.179 para R\$ 250.889, e posteriormente para R\$ 184.809. Observou-se também mudança no perfil das fontes de receita.

No exercício de 2023, o clube dependia principalmente de doações e promoções.

No exercício de 2024, houve maior diversificação, com crescimento da arrecadação de jogos e presença de receitas de patrocínio, eventos e sócio torcedor.

Já no exercício de 2025, a receita passou a ser formada majoritariamente por jogos, patrocínios e eventos, enquanto não foram registradas doações ou promoções.

Houve queda no volume total de receitas, mas com evolução no modelo de arrecadação, que deixou de ser baseado em doações para se concentrar nas atividades esportivas e comerciais do clube.





## ANÁLISES DOS DADOS CONTÁBEIS E INFORMAÇÕES FINANCEIRAS

Oportuno destacar que a recuperanda é a responsável pelo fornecimento das informações acerca das suas atividades contempladas neste Relatório, inclusive sob a pena do artigo 171 da Lei nº 11.101/2005<sup>1</sup>.

O balanço patrimonial é uma ferramenta essencial para a avaliação da saúde financeira de uma empresa, apresentando de forma clara e estruturada a posição patrimonial e econômica da entidade em um determinado momento. Essa demonstração contábil detalha os ativos (bens e direitos), os passivos (obrigações) e o patrimônio líquido (diferença entre ativos e passivos), permitindo uma visão abrangente sobre os recursos controlados e as obrigações assumidas pela organização.

A análise do balanço ao longo do tempo possibilita identificar tendências de crescimento ou retração, como aumento de ativos, redução de passivos ou variações no patrimônio líquido. Esses indicadores auxiliam na detecção de sinais de alerta, como o crescimento excessivo das dívidas, a redução da liquidez ou o comprometimento da estrutura de capital e oferecem subsídios para a tomada de decisões estratégicas.

Além disso, o balanço patrimonial permite avaliar a eficiência da gestão dos recursos, a capacidade de pagamento de obrigações futuras e a sustentabilidade financeira da empresa. Quando utilizado de forma contínua e integrada a outras demonstrações contábeis, como a DRE (Demonstração do Resultado do Exercício) e o fluxo de caixa, torna-se uma poderosa ferramenta de gestão e controle.





## ANÁLISES DOS DADOS CONTÁBEIS E INFORMAÇÕES FINANCEIRAS

A fundamentação legal acerca das ferramentas de análise e índices contábeis que embasam a formulação deste relatório tem previsão legislativa na Lei nº 6.404/1976 (Lei das Sociedades por Ações), no Art. 176 o qual estabelece a obrigatoriedade da elaboração do balanço patrimonial e define sua estrutura mínima; a resolução CFC nº 1.185/2009: aprova a NBC TG 26 que trata da apresentação das Demonstrações Contábeis, com diretrizes sobre a estrutura e apresentação do balanço, como também, no regulamento do Imposto de Renda (RIR/2018) que disciplina obrigações acessórias e critérios fiscais relacionados à escrituração contábil.

Portanto, apesar da Recuperanda estruturar suas atividades empresariais como uma Associação, o balanço patrimonial é uma ferramenta estratégica indispensável para gestores, investidores, credores e órgãos reguladores, servindo como base para avaliação de desempenho, planejamento financeiro e identificação de oportunidades de melhoria contínua, razão pela qual, sua análise é indispensável para a composição deste relatório.

***<sup>1</sup>Art. 171 da Lei nº 11.101/2005: “Art. 171. Sonegar ou omitir informações ou prestar informações falsas no processo de falência, de recuperação judicial ou de recuperação extrajudicial, com o fim de induzir a erro o juiz, o Ministério Público, os credores, a assembleia-geral de credores, o Comitê ou o administrador judicial:***

***Pena – reclusão, de 2 (dois) a 4 (quatro) anos, e multa.”***





## POSIÇÃO CONTÁBIL E PATRIMONIAL PASSIVO

# GRÊMIO ESPORTIVO JUVENTUS

19

### Balanco Patrimonial - PASSIVO

BP R\$

Passivo	2023	2024	Outubro/ 25 (RJ)	Novembro/ 2025	Dezembro/ 2025	AV %	AH % mês anterior
<b>Circulante</b>							
Fornecedores	4.500	24.083	24.461	26.261	41.552	0,00	58,22%
Empréstimos e Financiamentos	-	133.664	684.337	697.787	709.201	0,04	1,64%
Obrigações Trabalhistas	1.186.562	36.729	93.293	86.870	79.434	0,01	-8,56%
Obrigações Tributárias	741.265	3.429.561	3.440.307	3.440.307	3.440.307	0,20	0,00%
Outras Obrigações	-	62.923	149.490	149.490	149.490	0,01	0,00%
<b>Total do Passivo Circulante</b>	<b>1.932.327</b>	<b>3.686.961</b>	<b>4.391.888</b>	<b>4.400.716</b>	<b>4.419.983</b>	<b>0,26</b>	<b>0,44%</b>
<b>Não Circulante</b>							0,00%
Empréstimos e Financiamentos	-	-	-	-	-	-	0,00%
Provisões para Contingência	2.054.876	3.487.329	3.487.308	3.487.308	3.487.308	0,21	0,00%
<b>Total do Passivo Não Circulante</b>	<b>2.054.876</b>	<b>3.487.329</b>	<b>3.487.308</b>	<b>3.487.308</b>	<b>3.487.308</b>	<b>0,21</b>	<b>0,00%</b>
<b>Patrimônio Líquido</b>							
Capital Social	1.500.000	1.500.000	1.500.000	1.500.000	1.500.000	0,09	0,00%
Reserva de Lucros	-	-	15.449.899	15.449.899	15.449.899	0,91	0,00%
Déficits acumulados	(3.976.652)	(7.143.692)	(7.862.302)	(7.877.075)	(7.887.667)	- 0,46	0,13%
<b>Total Patrimônio Líquido</b>	<b>(2.476.652)</b>	<b>(5.643.692)</b>	<b>9.087.597</b>	<b>9.072.824</b>	<b>9.062.231</b>	<b>0,53</b>	<b>-0,12%</b>
<b>Total do Passivo</b>	<b>1.510.550</b>	<b>1.530.597</b>	<b>16.966.792</b>	<b>16.960.847</b>	<b>16.969.522</b>	<b>100,00%</b>	<b>0,05%</b>

Fonte: relatórios contábeis da Recuperanda





## POSIÇÃO CONTÁBIL E PATRIMONIAL PASSIVO

### Análise do Balanço Patrimonial – Passivo (Dezembro/2025)

20

O **Passivo Total** do Grêmio Esportivo Juventus encerra dez/2025 em R\$ 16,97 mi, com variação marginal de +0,05% frente ao mês anterior, indicando estabilidade no período.

A estrutura é composta por Patrimônio Líquido (53%), Passivo Circulante (26%) e Passivo Não Circulante (21%).

O **Passivo Circulante** totaliza R\$ 4,42 mi, com leve crescimento mensal (+0,44%). Destaca-se a rubrica de Obrigações Tributárias, no montante de R\$ 3,44 mi (20% do total), permanecendo estável ao longo do trimestre, o que evidencia concentração relevante de débitos fiscais de curto prazo.

**Empréstimos e financiamentos (CP)** somam R\$ 0,71 mi (4%), com aumento discreto no mês (+1,64%).

**Fornecedores** atingem R\$ 0,04 mi, apresentando alta expressiva (+58,22%), ainda que com baixa representatividade.

As **obrigações trabalhistas** recuam para R\$ 0,08 mi, com redução mensal de -8,56%, indicando amortização dessas obrigações.





## POSIÇÃO CONTÁBIL E PATRIMONIAL PASSIVO

### Análise do Balanço Patrimonial – Passivo (Dezembro/2025)

20

No **Passivo Não Circulante**, observa-se concentração integral em Provisões para Contingência, no valor de R\$ 3,49 mi (21%), sem variação no trimestre, refletindo manutenção de riscos estimados de longo prazo.

O **Patrimônio Líquido** encerra o período em R\$ 9,06 mi (53%), com leve retração mensal (-0,12%), impactado pelo aumento dos déficits acumulados, que atingem (R\$ 7,89 mi).

O **Capital Social** permanece em R\$ 1,50 mi, enquanto a Reserva de Lucros soma R\$ 15,45 mi, sustentando o PL positivo apesar do histórico deficitário.

O passivo evidencia endividamento controlado, porém com elevada concentração tributária no curto prazo, provisões relevantes no longo prazo e pressão patrimonial decorrente de déficits acumulados, exigindo atenção à gestão fiscal e à geração de resultados operacionais futuros.





## POSIÇÃO CONTÁBIL E PATRIMONIAL ATIVO

# GRÊMIO ESPORTIVO JUVENTUS

17

### Balço Patrimonial - ATIVO

BP R\$

Ativo	2023	2024	Outubro/ 25 (RJ)	Novembro/ 2025	Dezembro/ 2025	AV %	AH % mês anterior
<b>Circulante</b>							
Disponível	855	22.497	8.794	1.864	11.524	0%	518,25%
Duplicatas a receber	-	-	-	-	-	0%	0,00%
Adiant. de 13º Salário	-	-	-	984	-	0%	-100,00%
Consórcios	-	-	-	-	-	0%	0,00%
<b>Total do Ativo Circulante</b>	<b>855</b>	<b>22.497</b>	<b>8.794</b>	<b>2.848</b>	<b>11.524</b>	<b>0%</b>	<b>304,57%</b>
<b>Não Circulante</b>							
Depósitos Judiciais	1.596	-	-	-	-	0%	0,00%
Bens e Direitos	2.229.725	2.229.725	17.325.714	17.325.714	17.325.714	102%	0,00%
Instalações	8.100	8.100	131.050	131.050	131.050	1%	0,00%
Máquinas e Equipamentos	-	-	154.820	154.820	154.820	1%	0,00%
Moveis e Utensílios	-	-	76.140	76.140	76.140	0%	0,00%
Depreciação Acumulada (-)	- 729.725	- 729.725	- 729.725	- 729.725	- 729.725	-4%	0,00%
<b>Total do Ativo Não Circulante</b>	<b>1.509.696</b>	<b>1.508.100</b>	<b>16.957.999</b>	<b>16.957.999</b>	<b>16.957.999</b>	<b>100%</b>	<b>0,00%</b>
<b>Total do Ativo</b>	<b>1.510.550</b>	<b>1.530.597</b>	<b>16.966.792</b>	<b>16.960.847</b>	<b>16.969.522</b>	<b>100,00%</b>	<b>0,05%</b>

Fonte: relatórios contábeis da Recuperanda





## POSIÇÃO CONTÁBIL E PATRIMONIAL ATIVO

### Análise do Balanço Patrimonial – Ativo – Dezembro - 2025

18

A análise do Ativo do Grêmio Esportivo Juventus evidencia uma estrutura patrimonial fortemente concentrada no Ativo Não Circulante, com reduzida liquidez de curto prazo.

Destacam-se:

- i. Predominância do Ativo Não Circulante:** Em dezembro de 2025, o Ativo Não Circulante totaliza R\$ 16.957.999, representando praticamente **100% do Total do Ativo**, o que demonstra elevada imobilização patrimonial e dependência de ativos de longo prazo;
- ii. Crescimento expressivo do patrimônio em 2025:** O Total do Ativo salta de R\$ 1.530.597 em 2024 para R\$ 16.969.522 em dezembro de 2025, crescimento concentrado principalmente na rubrica **Bens e Direitos**, que passa de R\$ 2.229.725 para R\$ 17.325.714, indicando incorporação relevante de ativos.
- iii. Baixa liquidez imediata:** O Ativo Circulante permanece irrelevante em termos percentuais, com saldo de apenas R\$ 11.524 em dezembro de 2025, o que evidencia limitada capacidade de liquidação de obrigações de curto prazo.





## POSIÇÃO CONTÁBIL E PATRIMONIAL ATIVO

### Análise do Balanço Patrimonial – Ativo – Dezembro - 2025

- iv. Oscilação do disponível:** Apesar da variação positiva de 518,25% do disponível em dezembro de 2025, esse crescimento ocorre sobre uma base reduzida e não altera significativamente a estrutura financeira da entidade.
- v. Imobilizado complementar de baixa representatividade:** Instalações, máquinas e equipamentos, móveis e utensílios somam participação inferior a 3% do ativo total, indicando que o patrimônio está concentrado majoritariamente em bens e direitos, e não em ativos operacionais tradicionais.
- vi. Depreciação controlada:** A depreciação acumulada de R\$ 729.725 representa cerca de 4% do Total do Ativo, não comprometendo de forma relevante o valor patrimonial registrado.

O Ativo do Grêmio Esportivo Juventus demonstra **robustez patrimonial no longo prazo**, porém com **fragilidade de liquidez no curto prazo**, exigindo atenção à gestão financeira para garantir equilíbrio entre patrimônio imobilizado e disponibilidade de recursos.





## POSIÇÃO CONTÁBIL E PATRIMONIAL ATIVO E PASSIVO

21

### COMPOSIÇÃO DAS CONTAS DO ATIVO E PASSIVO (R\$) DEZEMBRO/25

#### ATIVO



#### PASSIVO

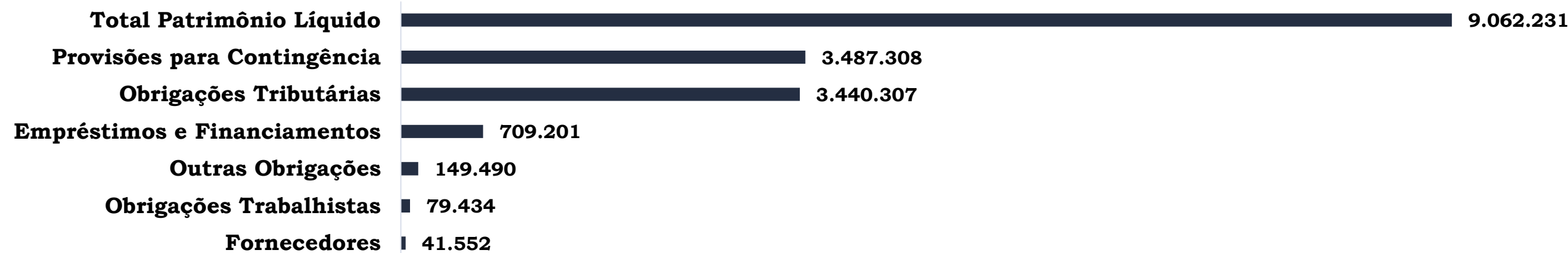



## POSIÇÃO CONTÁBIL DO DEMONSTRATIVO DE RESULTADO

# GRÊMIO ESPORTIVO JUVENTUS.

22

DRE R\$

Demonstração do Resultado do Exercício	2023	2024	Outubro/ 25 (RJ)	Novembro/ 2025	Dezembro/ 2025
<b>(+) Receita Operacional Bruta</b>	<b>270.179</b>	<b>250.889</b>	<b>173.709</b>	<b>184.809</b>	<b>195.909</b>
Arrecadação de Jogos	-	118.780	71.140	71.140	71.140
Outras Doações e Contribuições Voluntárias	172.000	44.010	-	-	-
Patrocínios	-	14.100	53.900	54.500	55.100
Receitas de Eventos	-	25.000	40.393	50.893	61.393
Receitas de Promoções	98.179	47.400	-	-	-
Sócio- Torcedor	-	1.597	8.276	8.276	8.276
Rendimentos de Aplicações Financeiras	-	2	0	0	0
<b>(=) Receitas Operacionais Líquidas</b>	<b>270.179</b>	<b>250.889</b>	<b>173.709</b>	<b>184.809</b>	<b>195.909</b>
<b>(-) Custos</b>	<b>(320.357)</b>	<b>(343.010)</b>	<b>(854.509)</b>	<b>(853.332)</b>	<b>(849.734)</b>
(-) Custos Com Pessoal/ Gerais	(320.357)	(248.400)	(360.127)	(358.950)	(355.352)
(-) Custos Com Jogos	-	(88.611)	(322.015)	(322.015)	(322.015)
(-) Serviços Pessoa Jurídica	-	(6.000)	(59.305)	(59.305)	(59.305)
(-) Despesas Gerais	-	-	(113.061)	(113.061)	(113.061)
<b>(=) Lucro Operacional Bruto</b>	<b>(50.178)</b>	<b>(92.121)</b>	<b>(680.800)</b>	<b>(668.523)</b>	<b>(653.825)</b>
<b>% Margem Operacional Bruta</b>	<b>-18,57 %</b>	<b>-36,72 %</b>	<b>-391,92 %</b>	<b>-361,74 %</b>	<b>-333,74 %</b>
<b>(-) Despesas Operacionais</b>	<b>-</b>	<b>(2.991.255)</b>	<b>(37.810)</b>	<b>(64.860)</b>	<b>(90.150)</b>
(-) Serviços Pessoa Jurídica	-	-	(11.335)	(24.785)	(38.235)
(-) Despesas Gerais	-	(1.335.024)	(24.904)	(38.504)	(50.344)
(-) Despesas Tributárias	-	(1.656.186)	(1.212)	(1.212)	(1.212)
(-) Despesas Financeiras	-	(44)	(359)	(359)	(359)
<b>(=) Lucro Operacional</b>	<b>(50.178)</b>	<b>(3.083.376)</b>	<b>(718.610)</b>	<b>(733.383)</b>	<b>(743.975)</b>
<b>% Lucro Operacional</b>	<b>-18,57 %</b>	<b>-1228,98 %</b>	<b>-413,69 %</b>	<b>-396,83 %</b>	<b>-379,76 %</b>
<b>(=) Lucro/Prejuízo Líquido</b>	<b>(50.178)</b>	<b>(3.083.376)</b>	<b>(718.610)</b>	<b>(733.383)</b>	<b>(743.975)</b>

Fonte: relatórios contábeis da Recuperanda





## POSIÇÃO CONTÁBIL DO DEMONSTRATIVO DE RESULTADO

### Análise da Demonstração do Resultado do Exercício

23

A Demonstração do Resultado do Exercício evidencia um quadro de desequilíbrio econômico-financeiro ao longo de todo o período analisado, com agravamento relevante em 2024 e, principalmente, nos meses de outubro a dezembro de 2025.

A Receita Operacional Bruta apresentou redução de 7,1% entre 2023 e 2024, passando de R\$ 270,2 mil para R\$ 250,9 mil, além de forte dependência de fontes não recorrentes. Em 2023, a receita foi majoritariamente sustentada por doações e promoções, enquanto em 2024 houve mudança no perfil, com maior participação da arrecadação de jogos, porém sem crescimento suficiente para compensar a perda das demais fontes. No último trimestre de 2025, a receita mensal variou entre R\$ 173,7 mil e R\$ 195,9 mil, concentrada em arrecadação de jogos, patrocínios e eventos, mantendo patamar insuficiente para suportar a estrutura de gastos.

Os custos operacionais se mantiveram estruturalmente superiores às receitas em todos os períodos. Em 2023, os custos totalizaram R\$ 320,4 mil, superando a receita em R\$ 50,2 mil.

Em 2024, houve novo aumento para R\$ 343,0 mil, aprofundando o resultado negativo. A situação se torna crítica no último trimestre de 2025, quando os custos mensais alcançam aproximadamente R\$ 850 mil, equivalentes a mais de quatro vezes a receita mensal, impulsionados principalmente por despesas com pessoal e custos gerais, custos com jogos, serviços de pessoa jurídica e despesas gerais.

Fonte: relatórios contábeis da Recuperanda





## POSIÇÃO CONTÁBIL DO DEMONSTRATIVO DE RESULTADO

### Análise da Demonstração do Resultado do Exercício

23

Como consequência direta, o Lucro Operacional Bruto permaneceu negativo em todos os períodos, com margens operacionais brutas de -18,6% em 2023, -36,7% em 2024 e níveis extremamente deteriorados em 2025, variando de -392% a -334%.

O resultado operacional e o resultado líquido acompanham essa tendência, com prejuízo de R\$ 50,2 mil em 2023 e forte deterioração em 2024, quando o prejuízo atinge R\$ 3,08 milhões, impactado principalmente por despesas operacionais extraordinariamente elevadas, com destaque para despesas tributárias e despesas gerais. Nos meses de outubro a dezembro de 2025, os prejuízos mensais permanecem elevados e recorrentes, entre R\$ 718,6 mil e R\$ 744,0 mil.

A DRE demonstra que a operação não é economicamente sustentável no formato atual, uma vez que a estrutura de custos está totalmente descolada da capacidade de geração de receitas.

A continuidade das atividades, sem ajustes relevantes, implica manutenção de prejuízos expressivos e recorrentes. Torna-se imprescindível a adoção imediata de medidas de reestruturação, com redução significativa de custos fixos e revisão do modelo operacional, aliadas a estratégias de aumento consistente e recorrente das receitas, especialmente em patrocínios, arrecadação de jogos, eventos e programas de sócio torcedor, para que haja possibilidade de equilíbrio econômico-financeiro no médio prazo.

Fonte: relatórios contábeis da Recuperanda



## GRÊMIO ESPORTIVO JUVENTUS.

Os índices de liquidez são indicadores financeiros que demonstram a saúde financeira da empresa. No caso de Recuperação Judicial, servem para nortear o planejamento financeiro de curto e longo prazo.

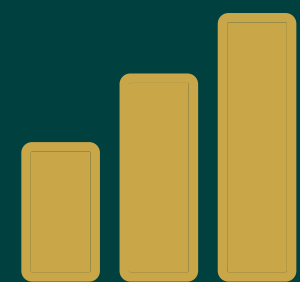

### ÍNDICES DE LIQUIDEZ

#### ÍNDICES DE LIQUIDEZ

	2023	2024	Outubro/ 25 (RJ)	Novembro /2025	'Dezembro / 2025
■ Índice de Liquidez Geral (LG)	0,38	0,21	2,15	2,15	2,15
■ Índice de Liquidez Corrente (LC)	0,00	0,01	0,00	0,00	0,00
■ Índice de Liquidez Seca (LS)	0,00	0,01	0,00	0,00	0,00
■ Índice de Liquidez Imediato (LI)	0,00	0,01	0,00	0,00	0,00

**LC** = Liquidez corrente, capacidade da empresa de cumprir com suas obrigações no curto prazo. Ideal superior a 1.

**LS** = Liquidez seca, capacidade da empresa de cumprir com suas obrigações no curto prazo, sem utilizar seu estoque. Ideal superior a 1.

**LI** = Liquidez imediata, capacidade da empresa de cumprir com suas obrigações de forma imediata. Ideal superior a 1.

**LG** = Liquidez geral, capacidade da empresa de cumprir com suas obrigações no longo prazo. Ideal superior a 1.



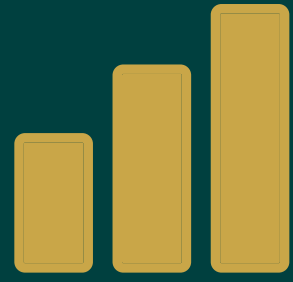

### ÍNDICES DE LIQUIDEZ

Em dezembro/2025, os índices de liquidez mantêm o mesmo comportamento observado em outubro e novembro/2025, sem qualquer evolução no curto prazo.

O **Índice de Liquidez Geral (LG)** permanece em 2,15 (de outubro a dezembro), indicando capacidade teórica de cobertura do passivo total por ativos realizáveis no curto e longo prazo, e representa forte melhora estrutural frente a 2023 (0,38) e 2024 (0,21).

Contudo, essa melhora não se converte em liquidez de curto prazo, pois os índices de **Liquidez Corrente (LC), Liquidez Seca (LS) e Liquidez Imediata (LI)** permanecem em 0,00 em dezembro, iguais a outubro e novembro, o que evidencia insuficiência (ou inexistência) de ativo circulante e de disponibilidades para suportar as obrigações de curto prazo.

Dezembro consolida um quadro de liquidez concentrada no longo prazo (LG elevado) com restrição crítica de solvência imediata (LC/LS/LI nulos), sem sinais de melhora no trimestre.



## GRÊMIO ESPORTIVO JUVENTUS.

Os índices de endividamento são indicadores financeiros que demonstram a saúde financeira da empresa. No caso de Recuperação Judicial, servem para nortear o planejamento financeiro de curto e longo prazo.

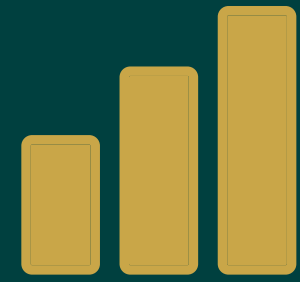

## ÍNDICES DE ENDIVIDAMENTO

### ÍNDICES DE ENDIVIDAMENTO

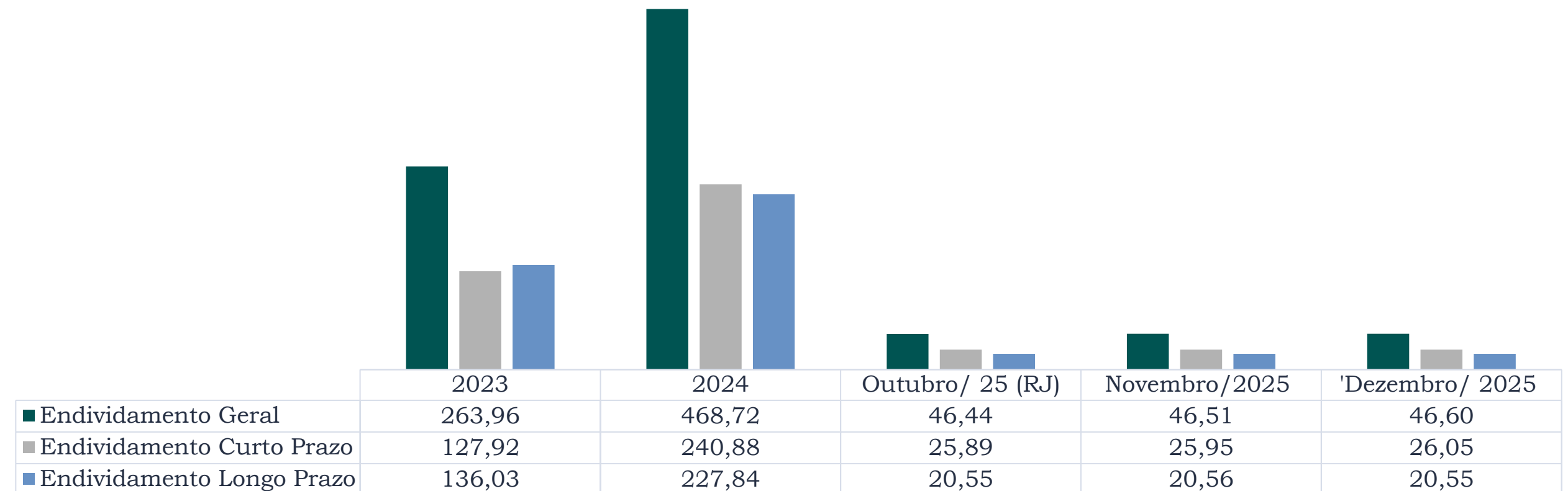

**EG** = Endividamento geral, mede a dimensão da dívida total da empresa em comparação ao seu ativo.

**EF** = Endividamento financeiro, relação entre o que a empresa está devendo a terceiros e o que foi investido pelos acionistas/sócios.

**CE C/P** = Composição do endividamento, relação entre a dívida de curto prazo e a dívida total da empresa.

**CE L/P** = Composição do endividamento, relação entre a dívida de longo prazo e a dívida total da empresa.



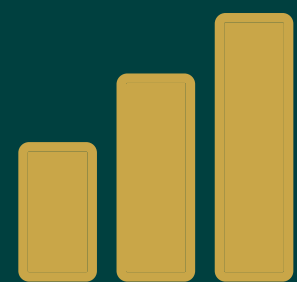

## ÍNDICE DE ENDIVIDAMENTO

### ANÁLISE DO ÍNDICE DE ENDIVIDAMENTO - GRÊMIO ESPORTIVO JUVENTUS

Em dezembro/2025, os índices de endividamento apresentam leve piora em relação a outubro e novembro/2025, porém mantêm patamar baixo e estável no trimestre quando comparados aos exercícios anteriores.

O **Endividamento Geral** evolui de 46,44 (out) para 46,51 (novembro) e 46,60 (dezembro), indicando aumento marginal da participação de capitais de terceiros na estrutura de financiamento.

No **Endividamento de Curto Prazo**, observa-se elevação de 25,89 (out) para 25,95 (novembro) e 26,05 (dezembro), evidenciando discreto deslocamento do passivo para exigibilidades de curto prazo, com potencial pressão sobre caixa.

O **Endividamento de Longo Prazo** permanece praticamente inalterado (20,55 em out, 20,56 em nov, 20,55 em dez), sinalizando estabilidade das obrigações de longo prazo.

Em termos de evolução histórica, dezembro/2025 consolida redução substancial do endividamento frente a 2023 (263,96) e 2024 (468,72), caracterizando desalavancagem relevante; contudo, a pequena elevação do curto prazo no trimestre exige monitoramento pela possível deterioração da liquidez operacional.





## CREDORES SUJEITOS A RECUPERAÇÃO JUDICIAL

### ENDIVIDAMENTO SUJEITO

A Recuperanda apresentou a relação nominal de credores Em cumprimento ao disposto no **Art. 52, §1º, da Lei nº 11.101/2005** e no **Art. 7º, §1º, da Lei nº 11.101/2005**, referente ao deferimento do processamento da recuperação judicial, os credores deverão apresentar seus créditos e eventuais divergências ao Administrador Judicial, dentro do prazo legal.

#### EDITAL DO ART. 52º, §1º, DA LEI Nº 11.101/2005

1º EDITAL (RECUPERANDA)			
Classe	Nº Credores	R\$ Valor	%
Classe I	69	2.420.318	37,81%
Classe II	-	-	0,00%
Classe III	13	3.964.604	61,93%
Classe IV	1	16.785	0,26%
<b>TOTAL GERAL</b>	<b>83</b>	<b>6.401.707</b>	<b>100%</b>

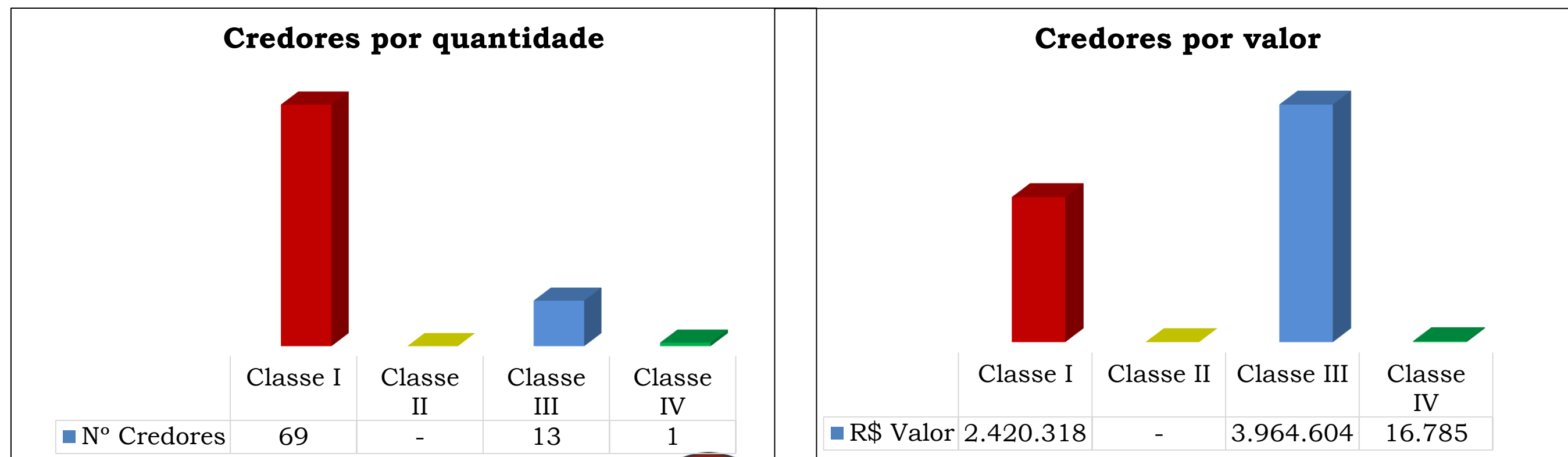



## CREDORES NÃO SUJEITOS A RECUPERAÇÃO JUDICIAL

Com base na documentação apresentada pela Recuperandas foi identificada a existência de obrigações pendentes perante entes públicos das esferas federal, estadual e municipal. Tais passivos configuram **créditos não sujeitos**, conforme previsto no art. 49, §1º, da Lei nº 11.101/2005, e no art. 186 do Código Tributário Nacional (CTN), sendo, portanto, não sujeitos aos efeitos da recuperação judicial.

Classificação	Devedor	Crédito
Não Sujeito	Receita Federal do Brasil	21.672,12
Não Sujeito	União – Fazenda Nacional (PGFN)	2.867.441,53
Não Sujeito	Estado de Santa Catarina	22.492,17
Não Sujeito	Município de Jaraguá do Sul	540.814,70
<b>TOTAL</b>		<b>3.452.420,52</b>

**Credores Não Sujeitos**

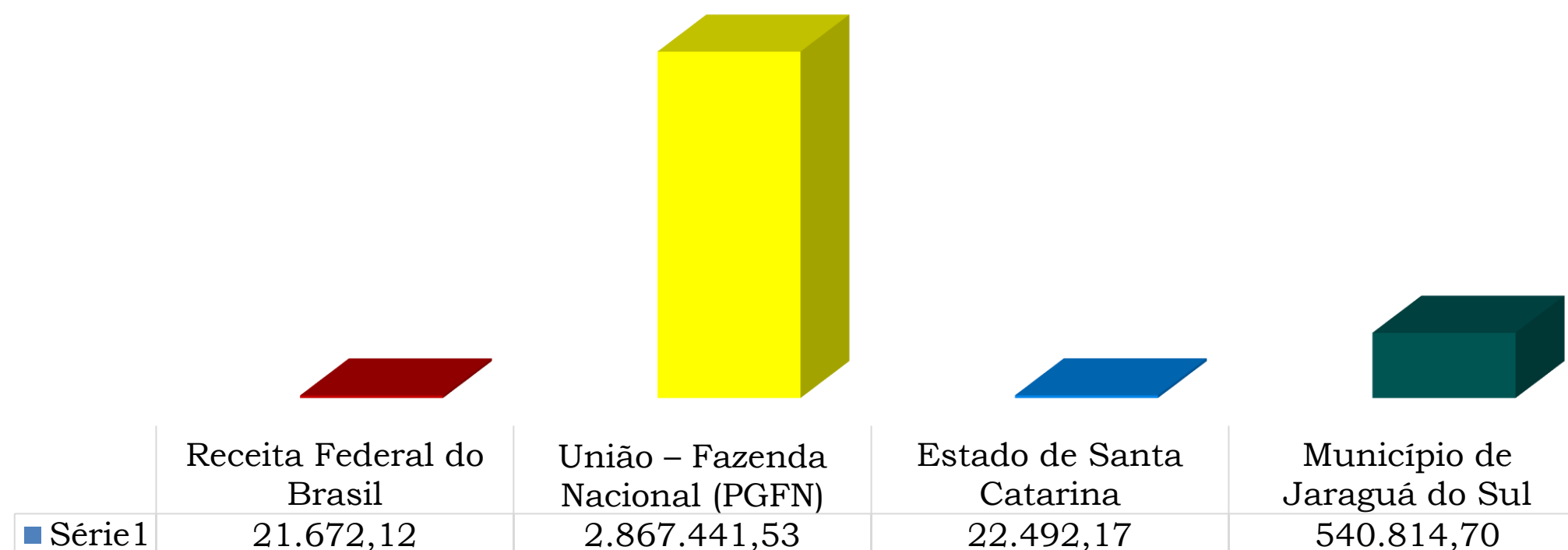



## CONSIDERAÇÕES FINAIS

A análise das demonstrações contábeis da Recuperanda evidencia a manutenção de um cenário de fragilidade financeira, estrutural e operacional, apesar das alterações patrimoniais relevantes observadas ao longo de 2025. A estrutura do ativo permanece fortemente concentrada no Ativo Não Circulante, o qual representa praticamente a totalidade do Ativo Total, reflexo, sobretudo, de ajustes e incorporações patrimoniais expressivos realizados no exercício.

Sob a ótica da liquidez, verifica-se que o clube apresenta capacidade extremamente limitada de honrar obrigações de curto prazo com recursos próprios. Os ativos circulantes representam parcela residual do total do ativo, inferior a 1%, resultando em índices de liquidez corrente, seca e imediata próximos de zero.

Embora o Índice de Liquidez Geral apresente resultado superior a 1 em 2025, indicando suficiência patrimonial em termos globais, esse indicador é fortemente influenciado pelo volume do Ativo Não Circulante, o qual não possui liquidez imediata. Dessa forma, a melhora observada nesse índice não se traduz em capacidade financeira efetiva para a cobertura das obrigações exigíveis no curto prazo, devendo ser interpretada com cautela.

No Passivo, observa-se a manutenção de obrigações relevantes de natureza tributária e trabalhista, além de contingências judiciais expressivas, que ampliam o risco financeiro e jurídico da entidade. O Passivo Circulante permanece elevado, influenciado principalmente por dívidas fiscais, empréstimos de curto prazo e obrigações trabalhistas, enquanto o Passivo Não Circulante é composto, essencialmente, por provisões para contingências, evidenciando a exposição contínua do clube a passivos judiciais.





## CONSIDERAÇÕES FINAIS

De acordo com as informações apresentadas pela Recuperanda, a redução relativa do endividamento não decorre, necessariamente, da diminuição nominal das dívidas, mas da expansão do ativo, devendo ser analisada em conjunto com os indicadores de liquidez, que continuam a demonstrar restrições severas no curto prazo.

A Demonstração do Resultado do Exercício, cujos valores de 2025 correspondem a montantes acumulados de janeiro a novembro, evidencia que as receitas operacionais não são suficientes para cobrir os custos e despesas incorridos. O clube opera de forma recorrente com resultado negativo, pressionado principalmente por custos com pessoal, despesas operacionais, encargos tributários e passivos trabalhistas. O desempenho deficitário reforça a dificuldade estrutural da entidade em equilibrar suas operações apenas com a atividade operacional corrente.

Destaca-se, ainda, que em 2024 o resultado foi significativamente impactado por despesas relacionadas a ações trabalhistas, bem como por um volume expressivo de despesas tributárias, circunstâncias que contribuíram para a deterioração do desempenho econômico-financeiro e cujos reflexos ainda se fazem presentes na estrutura patrimonial e no passivo da Recuperanda.





## CONSIDERAÇÕES FINAIS

Diante desse contexto, foi realizada análise detalhada das informações e documentos contábeis fornecidos pela Recuperanda, observando-se, em todos os aspectos relevantes, os princípios contábeis, normas vigentes e melhores práticas aplicáveis. Eventuais pontos de atenção, recomendações e oportunidades de melhoria foram apresentados ao longo dos tópicos específicos deste relatório.

Os documentos utilizados na elaboração do presente relatório encontram-se disponíveis para vista mediante solicitação formal à Administradora Judicial, que permanece à disposição para prestar quaisquer esclarecimentos ou informações complementares.





## ANEXOS

### GRÊMIO ESPORTIVO JUVENTUS.

Doc. 01 – Balanço Patrimonial

Doc. 02 – Demonstração Resultado do Exercício

Doc. 03 – Demonstração do Fluxo de Caixa

Doc. 04 – Relação Funcionários - ***não possui***

Doc. 05 – Extratos de Débitos





## ANDAMENTO PROCESSUAL

ATOS DA RECUPERAÇÃO JUDICIAL JUVENTUS			
ATO	DATA	REFERÊNCIA	OBSERVAÇÕES
Data do Pedido de processamento da Recuperação Judicial	14/10/2025	Ev.1	Data limite para atualização de créditos em sede de HC/IC.
Deferimento do Processamento da Recuperação Judicial e início do <i>stay period</i> (art. 6º c/c 52, III, da LRF)	31/10/2025	Ev.18	<i>stay period</i> (180 dias); nomeação AJ; orientações processuais às partes e à Serventia.
Início do <i>Stay Period</i> (art. 6º c/c 52, III, da LRF)	31/10/2025	Ev.18	180 dias contados a partir de 31/10/2025, cf. art. 6º c/c 52, III, LRF.
Limite para apresentação do PRJ (art. 53 da LRF)	30/12/2025	Evs.18/87	60 dias contados a partir de 31/10/2025 (DJEN: 04/11/2025), cf. art. 53 da LRF.
Publicação do edital previsto no art. 52, §1º, da LRF	06/11/2025	Ev.34	Publicado no Dje do dia 05/11/2025.
Início do Prazo para Habilitações/Divergências Administrativas	10/11/2025	Ev.34	15 dias corridos a partir de 10/11/2025
Término do prazo previsto no art. 52, §1º, da LRF	24/11/2025	Ev.34	
Início da Verificação Administrativa do AJ (art. 7º, §2º, da LRF)	25/11/2025	Ev.34	
Limite para publicação do edital previsto no art. 7º, §2º, da LRF	08/01/2026	Ev.34	
Publicação do edital previsto no art. 7º, §2º, da LRF	<b>21/01/2023</b>	Ev. 96	
Início do Prazo para Habilitações Judiciais (art. 8º da LRF)	<b>22/01/2023</b>	-	
Término do prazo previsto no art. 8º, da LRF	<b>01/02/2026</b>	-	
Término do <i>Stay Period</i>	29/04/2026	Ev.18	180 dias contados a partir de 31/10/2025, cf. art. 6º c/c 52, III, LRF.
Limite para realização de AGC (art. 56, §1º, da LRF)	30/03/2026	Ev.18	150 dias contados a partir de 31/10/2025, cf. art. 56, §1º, LRF.
Prazo de fiscalização judicial (art. 61 da LRF)	<b>pendente</b>	Ev.18	2 anos contados a partir da concessão da RJ (pendente), cf. art. 61 da LRF.



## Informações

# Contato Equipe



A nossa equipe está comprometida em oferecer o melhor serviço possível para todos os nossos clientes. Juntos, acreditamos que podemos alcançar grandes feitos e criar um impacto positivo na vida das pessoas que servimos.



(41) 3014-7414



[www.goldston.com.br](http://www.goldston.com.br)



[contato@goldston.com.br](mailto:contato@goldston.com.br)



R. XV de fevereiro, 362 / 701