



# Relatório Mensal de Acompanhamento RMA JULHO - 2025 CISM ENGENHEIROS CONSULTORES LTDA. “Em Recuperação Judicial”



(41) 3014-7414



contato@goldston.com.br



goldston.com.br



# ÍNDICE

	<b>OBJETIVO DO RELATÓRIO E INFORMAÇÕES GERAIS</b>	01		<b>ÍNDICES DE LIQUIDEZ E ENDIVIDAMENTO</b>	22
	<b>ESTRUTURA SOCIETÁRIA E INFORMAÇÕES CADASTRAS</b>	04		<b>CREDORES SUJEITOS A RECUPERAÇÃO JUDICIAL</b>	28
	<b>CHECK-LIST DOS DOCUMENTOS</b>	06		<b>CREDORES SUJEITOS NÃO A RECUPERAÇÃO JUDICIAL</b>	29
	<b>MOVIMENTAÇÃO DO QUADRO DE FUNCIONÁRIOS/ COLABORADORES</b>	08		<b>CONSIDERAÇÕES FINAIS</b>	30
	<b>ANÁLISES DOS DADOS CONTÁBEIS E INFORMAÇÕES FINANCEIRAS</b>	10		<b>ANEXOS</b>	37
	<b>POSIÇÃO CONTÁBIL E PATRIMONIAL ATIVO</b>	12		<b>ANDAMENTO PROCESSUAL</b>	38
	<b>POSIÇÃO CONTÁBIL E PATRIMONIAL PASSIVO</b>	15		<b>CONTATO EQUIPE</b>	39
	<b>POSIÇÃO CONTÁBIL DO DEMONSTRATIVO DE RESULTADO</b>	18			





## OBJETIVO DO RELATÓRIO

01

Com base nas disposições previstas na Lei nº 11.101/2005, que regula a recuperação judicial, e na Recomendação nº 072, de 19 de agosto de 2020, do Conselho Nacional de Justiça (CNJ), o presente documento tem por finalidade apresentar o Relatório Mensal de Atividades – RMA, referente ao mês de julho de 2025, da Recuperanda **CISM ENGENHEIROS CONSULTORES LTDA.**

O relatório foi elaborado com o objetivo de sintetizar os principais dados e resultados da atividade operacional e financeira da empresa em recuperação judicial, permitindo, assim, uma visão geral do desempenho no referido período. Além disso, busca contribuir com o processo de acompanhamento e fiscalização das obrigações assumidas pela empresa em recuperação.

Cabe destacar que a elaboração deste RMA se baseou em informações contábeis, financeiras e operacionais fornecidas pela própria recuperanda, válidas até o dia 31 de julho de 2025. A responsabilidade pela veracidade, exatidão e integridade dos dados fornecidos é integralmente atribuída aos representantes legais da empresa.

Por fim, cumpre esclarecer que a empresa, cujo objeto principal é a prestação de serviços de engenharia, está em processo de recuperação judicial e apresenta algumas particularidades em sua relação com fornecedores. Os contratos são, em sua maioria, formalizados por ordens de serviço (OS), com base em boletins de medição.





## INFORMAÇÕES GERAIS

02

### APRESENTAÇÃO DA EMPRESA

A empresa **CISM Engenheiros Consultores LTDA**, inscrita no CNPJ nº 03.210.574/0001-82, é uma sociedade empresária limitada sediada na Rua Padre Anchieta, nº 2443, sala 13, bairro Mercês, na cidade de Curitiba/PR, CEP 80.730-001. Sua constituição ocorreu em 17 de maio de 1999, com capital social integralizado de R\$ 230.000,00 (duzentos e trinta mil reais). A empresa encontra-se em situação ativa perante os órgãos de registro e arrecadação.

Atualmente, a empresa é administrada por sua sócia fundadora, Clarice Ilse Schwarz Manzochi, profissional com ampla experiência no setor de engenharia.

### OBJETO SOCIAL E ATIVIDADES

A CISM tem como objeto principal a prestação de serviços de engenharia, sendo especializada na elaboração, desenvolvimento e acompanhamento de projetos técnicos voltados principalmente à área de infraestrutura urbana e saneamento básico, como sistemas de abastecimento de água, esgotamento sanitário e drenagem urbana.

Dentre suas atividades, destacam-se:

- Estudos e projetos de engenharia nas áreas civil, hidráulica, sanitária e ambiental;
- Consultoria técnica e assessoria para empresas públicas e privadas;
- Planejamento urbano e territorial;
- Utilização de tecnologias como BIM (Modelagem da Informação da Construção), visando maior eficiência, integração e precisão dos projetos.





## INFORMAÇÕES GERAIS

### CAPACIDADE TÉCNICA E ESTRUTURA

A CISM possui mais de 25 anos de atuação, sendo referência em engenharia consultiva. Conta com equipe multidisciplinar altamente qualificada e atende concessionárias de saneamento, órgãos públicos e empresas privadas em projetos de infraestrutura urbana em diversas regiões do país.

### RELEVÂNCIA NO SETOR

A CISM alia solidez técnica e compromisso com a sustentabilidade à adoção de ferramentas inovadoras, como o BIM, garantindo previsibilidade de custos, prazos e riscos. Sua reputação e carteira de clientes consolidam a empresa como parceira estratégica em políticas públicas de saneamento e desenvolvimento urbano no Brasil.

### INFORMAÇÕES PRESTADAS PELA RECUPERANDA

**Breve relato das atividades, no período,** a CISM Engenheiros Consultores Ltda. manteve atuação voltada à prospecção de novos mercados, participação em licitações e celebração de contratos relevantes em saneamento e infraestrutura, não havendo alterações contratuais significativas a registrar.

**Medidas de reorganização,** foram adotadas ações estratégicas de reorganização, com otimização de processos internos, reestruturação de equipes e revisão das estratégias operacionais, visando maior eficiência, sustentabilidade financeira e fortalecimento da governança corporativa.

**Unidade em funcionamento,** a matriz, situada em Curitiba/PR, permaneceu em pleno funcionamento, com estrutura física adequada, equipe qualificada e recursos tecnológicos compatíveis, garantindo a continuidade das operações e a qualidade dos serviços prestados.



A **CISM ENGENHEIROS CONSULTORES LTDA** . “**EM RECUPERAÇÃO JUDICIAL**” (adiante denominada **CISM**). conforme consulta no cadastro nacional de Pessoa Jurídica apresenta as seguintes informações:

### CISM ENGENHEIROS CONSULTORES LTDA

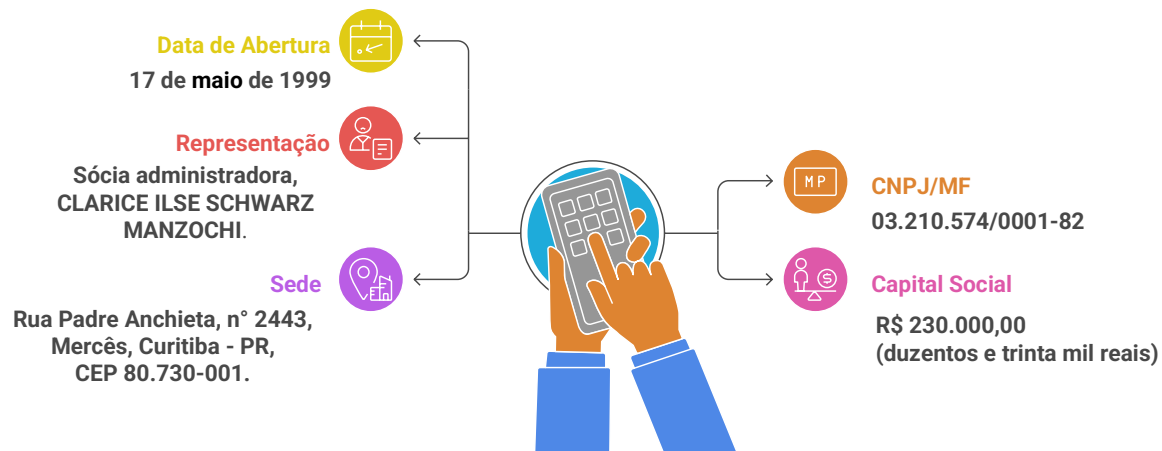

Fonte: Comprovante de inscrição e de situação cadastral 04/10/2025  
<https://.receita.fazenda.gov.br>

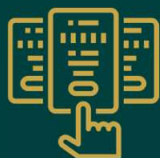

## ESTRUTURA SOCIETÁRIA E INFORMAÇÕES CADASTRAIS



## ORGANOGRAMA DA EMPRESA

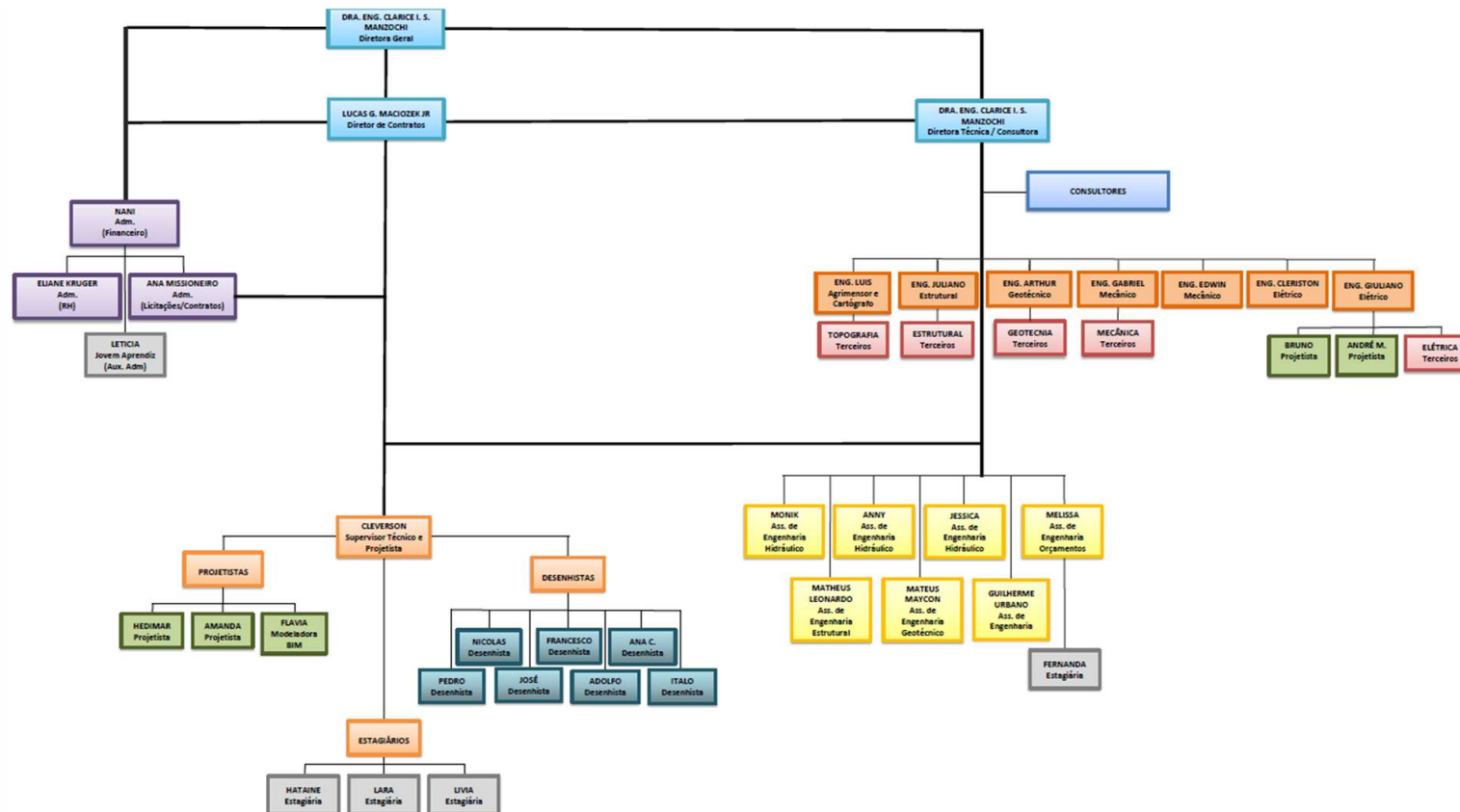

Fonte: Dados Recuperanda



## ESTRUTURA SOCIETÁRIA E INFORMAÇÕES CADASTRAIS



Relacionados a seguir os documentos selecionados para elaboração dos trabalhos, os solicitados, apresentados e/ou pendentes, bem como os não aplicáveis:

CHECK-LIST DE DOCUMENTOS (ATÉ 31/07/2025)	
Documentos	Enviado
<b>Detalhamento das Informações Gerais</b>	
1. Breve relato das atividades da empresa no período, incluindo qualquer alteração contratual relevante;	✓
2. Medidas de reorganização adotadas no período;	✓
3. Unidade em funcionamento, detalhando a situação da matriz;	✓
4. Recursos Humanos:	✓
i. Folha de pagamento consolidada.	✓
ii. Resumo da folha de pagamento, incluindo admissões, demissões, aposentadorias, férias, afastados e ativos;	✓
iii. Relatório do FGTS Digital e DCTFWEB contendo Bases e Valores de FGTS/INSS - Por CNPJ (da empresa e filiais).	✓
5. Organograma da estrutura societária/operacional demonstrando a relação;	✓
6. Curva ABC de Clientes: Mercado Interno Mensal	✓
7. Curva ABC de Fornecedores Mensal	✓
<b>Detalhamento das Informações Financeiras</b>	
1. Extratos bancários de todas as contas correntes, vinculadas e aplicações financeiras inclusive sem movimentação;	✓
2. Posição final de mês dos créditos Extraconcursais (Pós pedido de RJ e por credor), em arquivo de Excel;	✓
3. Relatório de Garantias: Informações garantias oferecidas em contratos financeiros e sua situação atual;	✓
4. Relação de contas a receber em Excel, contendo: cliente, nota fiscal, data de vencimento e valor;	✓
5. Relatório detalhado das movimentações financeiras (entradas e saídas) do último mês, para entender melhor o fluxo de caixa;	✓
6. Relatório de Inadimplência: Análise das contas a receber com informações sobre clientes inadimplentes e ações tomadas para a recuperação dos créditos;	N/A
7. Relatório analítico das contas pagas no mês de referência;	✓
8. Relatório analítico das contas a pagar pós pedidos de recuperação judicial;	✓
9. Cópia Contratos e Acordos firmados com fornecedores e clientes que possam impactar a situação financeira da empresa emitidos pós pedido da Recuperação Judicial, se for o caso.	N/A



## CHECKLIST DOS DOCUMENTOS





## CHECKLIST DOS DOCUMENTOS

CHECK-LIST DE DOCUMENTOS (ATÉ 31/07/2025)	
Documentos	Enviado
<b>Detalhamento das Informações Tributárias</b>	
1. Relação de Impostos a Pagar detalhada, incluindo aqueles que estão em discussão administrativa ou judicial, com informações sobre o status atual, incluindo aqueles que estão em discussão administrativa ou judicial, com informações sobre o status atual;	✓
2. Relação de impostos após pedido de Recuperação Judicial que se encontram vencidos em arquivo formato de Excel, contendo as informações: Tipo de imposto, competência, valor original, multas, juros, encargos e valor total;	✓
3. Guias de recolhimento acompanhadas dos comprovantes de pagamento dos tributos e contribuições, tanto correntes quanto parcelados. Caso não haja pagamentos, favor informar a descrição dos tributos, a data de vencimento e o valor correspondente;	✓
4. Relatório fiscal da situação fiscal ("Diagnóstico Fiscal na Receita Federal e Procuradoria-Geral da Fazenda Nacional"), gerado pelo E-CAC, Situação fiscal prefeitura e prévia certidão estadual Paraná.	✓
<b>Detalhamento das Informações Contábeis</b>	
1. Balancete Mensal Analítico (nível 5) constando saldo inicial, débitos, créditos e saldo final, em arquivo formato de Excel; Mensal;	✓
2. Demonstrações Financeiras - Balanço Patrimonial; Mensal;	✓
3. Demonstrações Financeiras Demonstrativo de Resultado do Exercício; Mensal;	✓
4. Demonstrações Financeiras - Demonstrativo de Fluxo de Caixa; Mensal;	✓
5. Em cumprimento ao estabelecido no CNJ, além dos documentos constantes nos itens anteriores, letra "1" e "2" (em Excel), os mesmos documentos também deverão ser enviados em formato PDF, assinado pelo Contador;	✓
6. Declaração de faturamento do mesmo período dos últimos 12 meses;	✓
7. Razão mensal de todas as contas. Mensal;	✓
8. Termo de Abertura e Encerramento do Livro razão devidamente assinado mês de Competência, Mensal.	✓





## MOVIMENTAÇÃO DO QUADRO DE FUNCIONÁRIOS/ COLABORADORES

08

O pico de admissões ocorreu em 2022, com 10 contratações. Após oscilações do setor, a empresa retomou o crescimento em 2024, com 5 novas admissões, mantendo em 2025 um ritmo mais moderado. O resultado reflete equilíbrio entre eficiência operacional e responsabilidade social.

FUNÇÃO	Maio/RJ	Junho	Julho
ANALISTA ADMINISTRATIVO	1	1	1
ASSISTENTE DE ENGENHEIRO CIVIL III	2	1	1
ASSISTENTE ENGENHEIRO CIVIL I	3	3	3
ASSISTENTE ENGENHEIRO CIVIL II	1	1	1
ASSISTENTE ENGENHEIRO CIVIL IV	2	2	2
ASSISTENTE TECNICO	1	1	1
AUX. ADMINISTRATIVO	1		
AUXILIAR DE TOPOGRAFIA	1	1	1
DESENHISTA	2	1	1
DESENHISTA I	1	1	1
DESENHISTA II	4	3	3
ENGENHEIRO CARTOGRAFICO E			
AGRIMENSOR	1	1	1
ENGENHEIRO I	1		
ENGENHEIRO MECÂNICO	1	1	
GERENTE ADMINISTRATIVO	1	1	1
MODELADORA BIM	1	1	1
PROJETISTA DE AUTOMAÇÃO	1	1	1
PROJETISTA ELETRICO	1	1	1
PROJETISTA I	3	3	3
SUBGERENTE ADMINISTRATIVO	1	1	1
SUPERVISOR ADMINISTRATIVO	1	1	1
SUPERVISOR DE PROJETOS	1	1	1
ZELADORA	1	1	1
<b>TOTAL</b>	<b>33</b>	<b>28</b>	<b>27</b>



Obs.: A estrutura encontra-se dimensionada em conformidade com as necessidades dos contratos em andamento.





## MOVIMENTAÇÃO DO QUADRO DE FUNCIONÁRIOS/ COLABORADORES

09

A **CISM ENGENHEIROS CONSULTORES LTDA, Em Recuperação Judicial** tem demonstrado, ao longo do período analisado, um compromisso contínuo com a manutenção e valorização de sua força de trabalho. Ainda que haja oscilações no número de colaboradores em função das demandas de mercado e dos projetos em andamento, a empresa mantém uma base sólida de empregados, garantindo estabilidade e segurança para diversas famílias que dependem diretamente de sua atuação.

Esse esforço não se traduz apenas em números, mas também na relevância social da CISM como empregadora. Cada posto de trabalho representa o sustento de uma família, reforçando o papel da empresa como agente de desenvolvimento econômico e social na comunidade onde atua. Ao garantir remuneração, benefícios e oportunidades de crescimento, a companhia contribui para a melhoria da qualidade de vida de seus colaboradores e suas famílias, fortalecendo os laços entre a organização e a sociedade.

Por fim, destaca-se que, mesmo em um cenário de desafios econômicos, a **CISM ENGENHEIROS CONSULTORES LTDA, Em Recuperação Judicial** segue sustentando seu papel social com responsabilidade. A manutenção de admissões recentes, aliada à busca constante por equilíbrio entre produtividade e estabilidade, reafirma o compromisso da empresa com as pessoas que estão no centro de sua atividade — seus funcionários e suas famílias





## ANÁLISES DOS DADOS CONTÁBEIS E INFORMAÇÕES FINANCEIRAS

10

Oportuno destacar que a recuperanda é a responsável pelo fornecimento das informações acerca das suas atividades contempladas neste Relatório, inclusive sob a pena do artigo 171 da Lei nº 11.101/2005<sup>1</sup>.

O balanço patrimonial é uma ferramenta essencial para a avaliação da saúde financeira de uma empresa, apresentando de forma clara e estruturada a posição patrimonial e econômica da entidade em um determinado momento. Essa demonstração contábil detalha os ativos (bens e direitos), os passivos (obrigações) e o patrimônio líquido (diferença entre ativos e passivos), permitindo uma visão abrangente sobre os recursos controlados e as obrigações assumidas pela organização.

A análise do balanço ao longo do tempo possibilita identificar tendências de crescimento ou retração, como aumento de ativos, redução de passivos ou variações no patrimônio líquido. Esses indicadores auxiliam na detecção de sinais de alerta, como o crescimento excessivo das dívidas, a redução da liquidez ou o comprometimento da estrutura de capital e oferecem subsídios para a tomada de decisões estratégicas.

Além disso, o balanço patrimonial permite avaliar a eficiência da gestão dos recursos, a capacidade de pagamento de obrigações futuras e a sustentabilidade financeira da empresa. Quando utilizado de forma contínua e integrada a outras demonstrações contábeis, como a DRE (Demonstração do Resultado do Exercício) e o fluxo de caixa, torna-se uma poderosa ferramenta de gestão e controle.





## ANÁLISES DOS DADOS CONTÁBEIS E INFORMAÇÕES FINANCEIRAS

11

A fundamentação legal se encontra na Lei nº 6.404/1976 (Lei das Sociedades por Ações) Art. 176 o qual estabelece a obrigatoriedade da elaboração do balanço patrimonial e define sua estrutura mínima; a resolução CFC nº 1.185/2009: aprova a NBC TG 26 que trata da apresentação das Demonstrações Contábeis, com diretrizes sobre a estrutura e apresentação do balanço, como também, no regulamento do Imposto de Renda (RIR/2018) que disciplina obrigações acessórias e critérios fiscais relacionados à escrituração contábil.

Portanto, o balanço patrimonial não é apenas uma exigência legal, mas uma ferramenta estratégica indispensável para gestores, investidores, credores e órgãos reguladores, servindo como base para avaliação de desempenho, planejamento financeiro e identificação de oportunidades de melhoria contínua.

*<sup>1</sup>Art. 171 da Lei nº 11.101/2005: “Art. 171. Sonegar ou omitir informações ou prestar informações falsas no processo de falência, de recuperação judicial ou de recuperação extrajudicial, com o fim de induzir a erro o juiz, o Ministério Público, os credores, a assembleia-geral de credores, o Comitê ou o administrador judicial: Pena – reclusão, de 2 (dois) a 4 (quatro) anos, e multa.”*





## POSIÇÃO CONTÁBIL E PATRIMONIAL ATIVO

12

### Balanco Patrimonial - ATIVO

BP R\$

Ativo	Maio/2025 (RJ)	AV %	Junho	AV %	Julho	AV %	AH % mês anterior
<b>Circulante</b>							
Caixa e Banco	928	0,01%	43.982	0,44%	104.150	1,05%	136,80%
Crédito com Clientes	2.093.374	21,05%	1.952.055	19,69%	1.962.918	19,80%	0,56%
Clarice Ilse Schwarz Manzochi	2.219.835	22,32%	2.219.835	22,39%	2.219.835	22,39%	0,00%
Adiantamentos Funcionários	5.908	0,06%	7.961	0,08%	-	0,00%	-100,00%
Adiantamentos Fornecedores	2.826.388	28,42%	2.826.388	28,50%	2.826.388	28,50%	0,00%
Tributos a Recuperar	31.673	0,32%	25.847	0,26%	34.920	0,35%	35,11%
Consórcios	-	0,00%	-	0,00%	-	0,00%	0,00%
<b>Ativo Circulante</b>	<b>7.178.105</b>	<b>72,17%</b>	<b>7.076.067</b>	<b>71,36%</b>	<b>7.148.211</b>	<b>72,09%</b>	<b>1,02%</b>
<b>Não Circulante</b>							
Empréstimos	2.564.616	25,79%	2.564.616	25,86%	2.564.616	25,86%	0,00%
Imobilizado	229.829	2,31%	229.829	2,32%	229.829	2,32%	0,00%
Intangível	1.375	0,01%	1.375	0,01%	1.375	0,01%	0,00%
(-) Depreciação Acumulada	(28.501)	-0,29%	-	-0,29%	-	-0,29%	0,00%
<b>Ativo Não Circulante</b>	<b>2.767.320</b>	<b>27,83%</b>	<b>2.767.320</b>	<b>27,91%</b>	<b>2.767.320</b>	<b>27,91%</b>	<b>0,00%</b>
<b>Total do Ativo</b>	<b>9.945.425</b>	<b>100,00%</b>	<b>9.843.387</b>	<b>99,27%</b>	<b>9.915.531</b>	<b>100,00%</b>	<b>0,73%</b>

Fonte: relatórios contábeis da Recuperanda





## POSIÇÃO CONTÁBIL E PATRIMONIAL ATIVO

13

O Ativo total da **CISM ENGENHEIROS CONSULTORES LTDA**, apresentou ligeira redução de R\$ 9.945.425 em maio para R\$ 9.915.531 em julho, queda de -0,30% no período.

O **Ativo Circulante**, manteve-se predominante, representando cerca de 72% do total do ativo. Caixa e Bancos registrou forte expansão, saindo de apenas R\$ 928 em maio para R\$ 104.150 em julho, evidenciando melhora da liquidez imediata, Clientes apresentaram retração de 6,24%, passando de R\$ 2.093.374 para R\$ 1.962.918.

Os créditos específicos relacionados a Clarice Ilse Schwarz Manzochi permaneceram constantes em R\$ 2.219.835, representando cerca de 22% do ativo total, Adiantamentos a Funcionários, que somavam R\$ 5.908 em maio, foram completamente eliminados em julho, ao passo que os Adiantamentos a Fornecedores mantiveram-se estáveis em R\$ 2.826.388, continuando como a maior conta individual do circulante. Já os Tributos a Recuperar cresceram 10,3%, de R\$ 31.673 para R\$ 34.920, contribuindo levemente para a composição do ativo.

O **Ativo Não Circulante**, manteve-se estável em R\$ 2.767.320, representando cerca de 28% do ativo total, grupo é composto por empréstimos de longo prazo R\$ 2.564.616 e pelo imobilizado líquido R\$ 229.829, que se manteve sem variações no período. O intangível permaneceu em R\$ 1.375, enquanto a depreciação acumulada seguiu em R\$ -28.501, sem alterações relevantes





## POSIÇÃO CONTÁBIL E PATRIMONIAL ATIVO

14

### COMPOSIÇÃO DAS CONTAS DO ATIVO (R\$) – JULHO/25

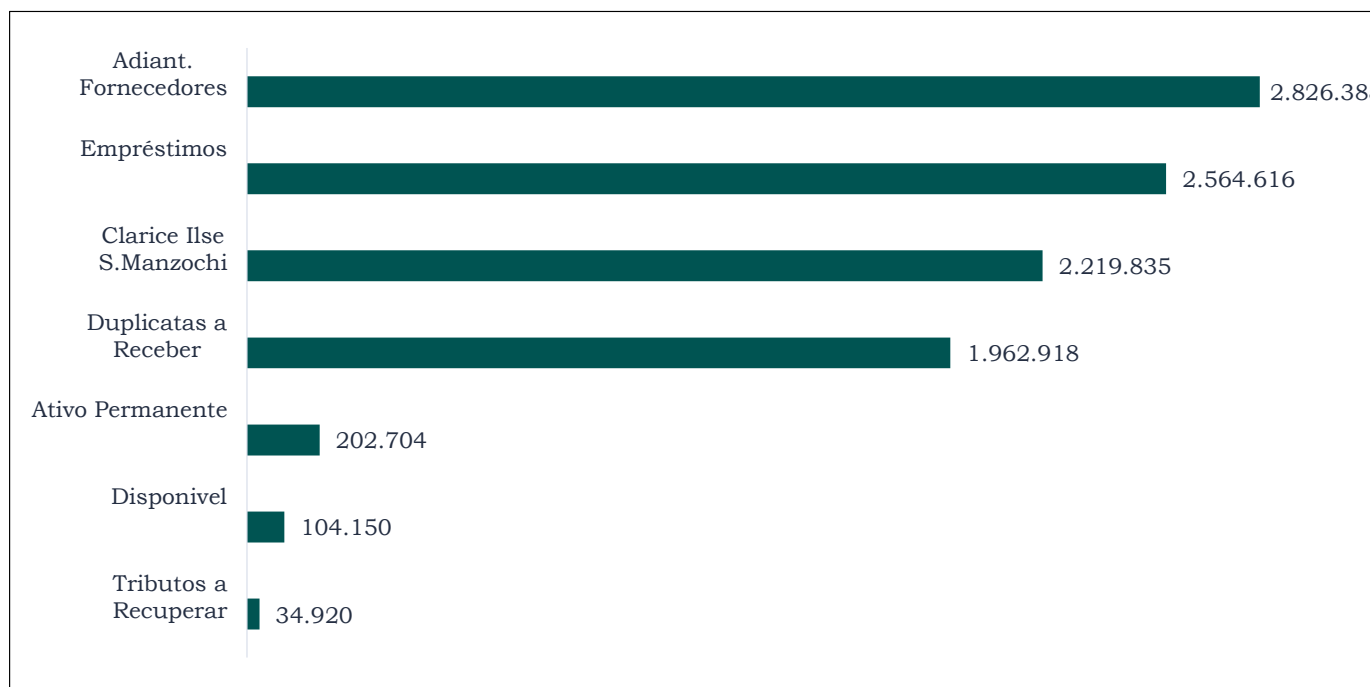



## POSIÇÃO CONTÁBIL E PATRIMONIAL PASSIVO

15

### Balço Patrimonial - PASSIVO

BP R\$

Passivo	Maio/2025 (RJ)	AV %	Junho	AV %	Julho	AV %	AH % mês anterior
<b>Circulante</b>							
Obrigações Bancárias	1.114.980	11,21%	1.238.265	12,49%	1.229.117	12,40%	-0,74%
Fornecedores	24.058	0,24%	11.858	0,12%	505	-0,01%	-104,26%
Obrigações Trabalhistas	2.162.779	21,75%	2.219.087	22,38%	2.260.169	22,79%	1,85%
Obrigações Tributárias	3.172.965	31,90%	3.175.145	32,02%	3.227.139	32,55%	1,64%
<b>Total Circulante</b>	<b>6.474.782</b>	<b>65,10%</b>	<b>6.644.355</b>	<b>67,01%</b>	<b>6.715.920</b>	<b>67,73%</b>	<b>1,08%</b>
<b>Não Circulante</b>							
Empréstimos a Pessoas Ligadas	1.324.016	13,31%	1.324.016	13,35%	1.324.016	13,35%	0,00%
Empréstimos Bancárias	1.853.393	18,64%	1.827.297	18,43%	1.868.896	18,85%	2,28%
Impostos Parcelados	1.061.247	10,67%	1.061.247	10,70%	1.061.247	10,70%	0,00%
<b>Passivo Não Circulante</b>	<b>4.238.656</b>	<b>42,62%</b>	<b>4.212.560</b>	<b>42,48%</b>	<b>4.254.159</b>	<b>42,90%</b>	<b>0,99%</b>
<b>Patrimônio Líquido</b>							
Capital Social	230.000	2,31%	230.000	2,32%	230.000	2,32%	0,00%
Lucros Acumulados	1.824.896	18,35%	1.824.896	18,40%	1.824.896	18,40%	0,00%
Prejuízos Acumulados	- 2.154.457	-21,66%	- 2.154.457	-21,73%	- 2.154.457	-21,73%	0,00%
Resultado do Exercício	- 668.451	-6,72%	- 913.967	-9,22%	- 954.986	-9,63%	4,49%
<b>Patrimônio Líquido</b>	<b>- 768.013</b>	<b>-7,72%</b>	<b>- 1.013.528</b>	<b>-10,22%</b>	<b>-1.054.547</b>	<b>-10,64%</b>	<b>4,05%</b>
<b>Total do Passivo</b>	<b>9.945.425</b>	<b>100,00%</b>	<b>9.843.387</b>	<b>99,27%</b>	<b>9.915.531</b>	<b>100,00%</b>	<b>0,73%</b>

Fonte: relatórios contábeis da Recuperanda





## POSIÇÃO CONTÁBIL E PATRIMONIAL PASSIVO

16

O Passivo da **CISM ENGENHEIROS CONSULTORES LTDA**, apresentou ligeira redução de R\$ 9.945.425 em maio para R\$ 9.915.531 em julho, queda de -0,30%.

O **Passivo Circulante**, representa 67,7% do total em julho, contra 65,1% em maio. As Obrigações Bancárias subiram de R\$ 1.114.980 para R\$ 1.229.117, refletindo aumento no endividamento de curto prazo. As Obrigações Trabalhistas também cresceram, de R\$ 2.162.779 para R\$ 2.260.169 alta de 4,5% no período, mantendo peso significativo na estrutura de curto prazo 22,8% do total. As Obrigações Tributárias aumentaram de R\$ 3.172.965 para R\$ 3.227.139, maior conta do passivo, com 32,6% de participação. O saldo de Fornecedores foi praticamente eliminado, passando de R\$ 24.058 em maio para saldo negativo de R\$ 505 em julho.

No **Passivo Não Circulante**, representa 42,9% do total em julho, frente a 42,6% em maio, mantendo-se estável. Os Empréstimos a Pessoas Ligadas permaneceram constantes em R\$ 1.324.016, enquanto os Empréstimos Bancários de Longo Prazo oscilaram levemente, fechando julho em R\$ 1.868.896, acima do valor de maio R\$ 1.853.393, os Impostos Parcelados mantiveram-se estáveis em R\$ 1.061.247 durante todo o período.

O **patrimônio líquido** segue negativo e em deterioração: em maio era de R\$ -768.013 -7,7% do passivo total, passando para R\$ -1.054.547 em julho -10,6%, uma piora de 37% no período, decorre do aumento do prejuízo do exercício, que saiu de R\$ -668.451 em maio para R\$ -954.986 em julho, o capital social e os lucros acumulados permaneceram inalterados, assim como os prejuízos acumulados anteriores, mantendo o desequilíbrio estrutural.



## COMPOSIÇÃO DAS CONTAS DO PASSIVO (R\$) – JULHO/25

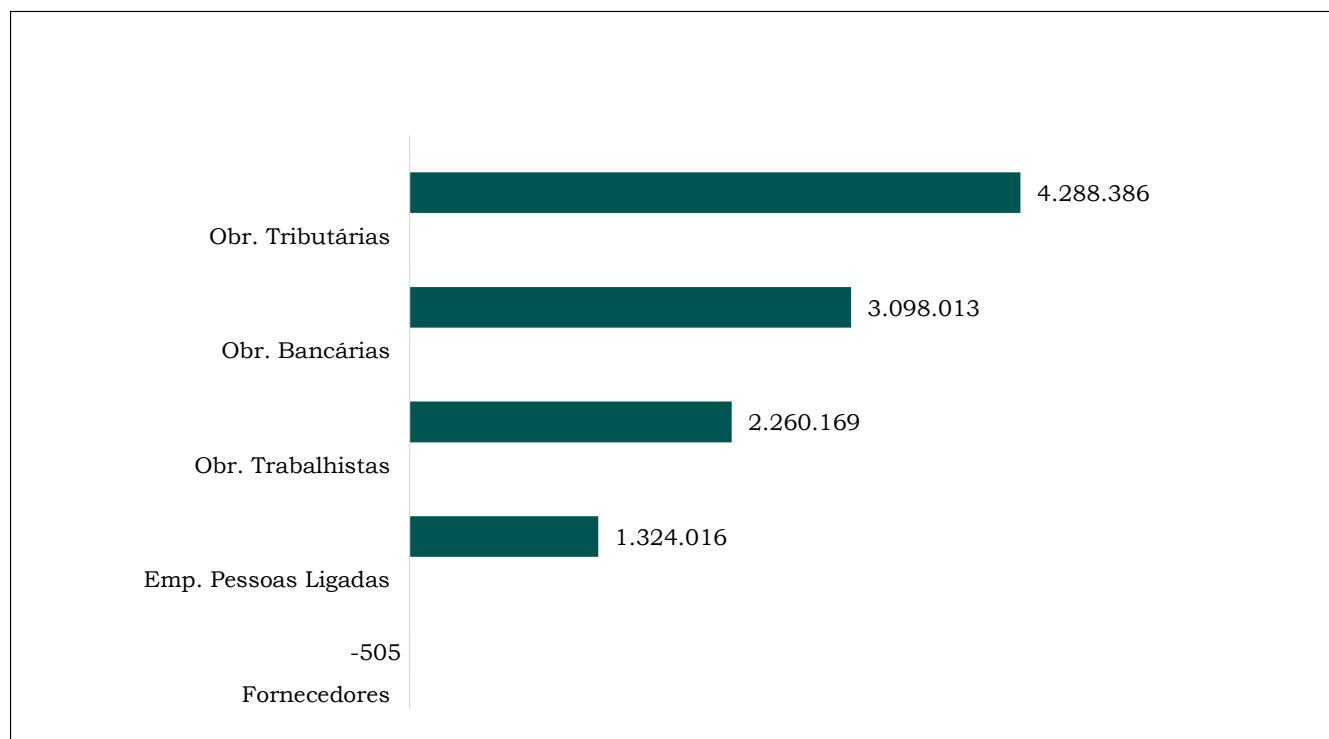

## POSIÇÃO CONTÁBIL E PATRIMONIAL PASSIVO





## POSIÇÃO CONTÁBIL DO DEMONSTRATIVO DE RESULTADO

18

DRE R\$						
Demonstração do Resultado do Exercício	Maio (RJ)	AV %	Junho	AV %	Julho	AV %
<b>(+) Receita Operacional Bruta</b>	<b>1.260.763</b>	<b>100,00%</b>	<b>1.351.068</b>	<b>100,00%</b>	<b>1.714.011</b>	<b>100,00%</b>
Receitas De Vendas	1.260.763	100,00%	1.351.068	100,00%	1.714.011	100,00%
<b>(-) Deduções Sobre Venda</b>	<b>(109.056)</b>	<b>-8,07%</b>	<b>(121.924)</b>	<b>-9,02%</b>	<b>(173.644)</b>	<b>-12,85%</b>
(-) Imposto S/Vendas	(109.056)	-8,07%	(121.924)	-9,02%	(173.644)	-12,85%
<b>(=) Receitas Operacionais Líquidas</b>	<b>1.151.707</b>	<b>91,35%</b>	<b>1.229.144</b>	<b>90,98%</b>	<b>1.540.367</b>	<b>89,87%</b>
<b>(=) Lucro Operacional Bruto</b>	<b>1.151.707</b>	<b>85,24%</b>	<b>1.229.144</b>	<b>90,98%</b>	<b>1.540.367</b>	<b>114,01%</b>
% Margem Operacional Bruta	<b>91,35 %</b>		<b>90,98 %</b>		<b>89,87 %</b>	
<b>(-) Despesas Operacionais</b>	<b>(1.717.392)</b>	<b>-127,11%</b>	<b>(2.031.397)</b>	<b>-150,35%</b>	<b>(2.380.761)</b>	<b>-176,21%</b>
(-) Pessoal e Encargos	(1.080.380)	-79,96%	(1.289.622)	-95,45%	(1.538.748)	-113,89%
(-) Despesas de Funcionamentos	(623.094)	-46,12%	(724.189)	-53,60%	(820.019)	-60,69%
(-) Despesas Tributárias	(13.918)	-1,03%	(17.586)	-1,30%	(21.994)	-1,63%
<b>(=) Lucro Operacional</b>	<b>(565.685)</b>	<b>-41,87%</b>	<b>(802.253)</b>	<b>-59,38%</b>	<b>(840.394)</b>	<b>-62,20%</b>
% Lucro Operacional	<b>-44,87 %</b>		<b>-59,38 %</b>		<b>-49,03 %</b>	
<b>(+/-) Despesas/Receitas Não Operacionais</b>	<b>(102.767)</b>	<b>-7,61%</b>	<b>(111.716)</b>	<b>-8,27%</b>	<b>(114.594)</b>	<b>-8,48%</b>
(+/-) Resultado Financeiro	(157.367)	-11,65%	(166.316)	-12,31%	(169.194)	-12,52%
(+/-) Resultado Nao Operacional	54.600	4,04%	54.600	4,04%	54.600	4,04%
<b>(=) Lucro/Prejuízo Líquido</b>	<b>(668.451)</b>	<b>-49,48%</b>	<b>(913.969)</b>	<b>-67,65%</b>	<b>(954.988)</b>	<b>-70,68%</b>

Fonte: relatórios contábeis da Recuperanda





## POSIÇÃO CONTÁBIL DO DEMONSTRATIVO DE RESULTADO

### ANÁLISE COMPARATIVA DA DRE – MAIO (INÍCIO DA RJ) X JUNHO

19

Receita Operacional Bruta, a empresa partiu de R\$ 343,4 mil em maio, caiu drasticamente para R\$ 90,3 mil em junho redução superior a 70% e se recuperou em julho para R\$ 362,9 mil, superando o nível inicial.

As deduções e impostos sobre vendas, o peso manteve-se proporcional à receita, foram R\$ 29,7 mil em maio e R\$ 51,7 mil em julho, sempre em torno de 8% a 14% da receita bruta. Após essas deduções, as Receitas Líquidas ficaram em R\$ 313,7 mil em maio, despencaram para R\$ 77,4 mil em junho e voltaram a R\$ 311,2 mil em julho.

Nas Despesas Operacionais, o crescimento foi contínuo, R\$ 283,7 mil em maio, R\$ 314,0 mil em junho e R\$ 349,4 mil em julho. A maior parte corresponde a pessoal e encargos, que avançaram de R\$ 183,2 mil para R\$ 249,1 mil no período, evidencia que, mesmo quando a receita se recuperou em julho, a pressão de custos impediu a reversão do resultado.

Resultado Financeiro, em queda, R\$ 8,9 mil em junho e R\$ 2,9 mil em julho, embora ainda desfavorável, nota-se redução da despesa financeira em julho.

Resultado Líquido, maio apresentou um lucro de R\$ 22,4 mil, enquanto junho registrou o pior momento, com prejuízo de R\$ 245,5 mil. Já em julho, houve significativa recuperação frente ao mês anterior, com redução da perda para R\$ 41,0 mil, embora o resultado ainda permanecesse negativo.





## POSIÇÃO CONTÁBIL DO DEMONSTRATIVO DE RESULTADO

	2023	2024	2025
JANEIRO	333.723	169.341	101.974
FEVEREIRO	1.119.363	525.153	247.489
MARÇO	340.579	334.657	370.935
ABRIL	1.532.562	616.100	187.298
MAIO	566.474	619.417	343.447
JUNHO	747.820	918.784	90.305
JULHO	812.661	319.270	362.943
AGOSTO	1.156.634	451.195	-
SETEMBRO	1.393.470	910.566	-
OUTUBRO	870.046	257.171	-
NOVEMBRO	1.015.112	477.950	-
DEZEMBRO	1.424.708	477.332	-
VALOR TOTAL	11.313.152	6.076.936	1.704.391

20

### Comparativo dos Valores Mensais

Em 2023, a empresa alcançou seu melhor desempenho, com R\$ 11,3 milhões no total anual, destacando-se abril e setembro como meses de pico.

Em 2024, houve queda para R\$ 6,07 milhões, ainda com bons resultados em junho e setembro, mas já sinalizando retração.

Em 2025, o acumulado até agora soma apenas R\$ 1,70 milhão, com março como melhor mês e julho o segundo melhor mês. O comparativo mostra um movimento de forte expansão em 2023, redução em 2024 e significativa desaceleração em 2025.





## POSIÇÃO CONTÁBIL DO DEMONSTRATIVO DE RESULTADO

21

A Análise da Receita Mensal de 2025, da **CISM ENGENHEIROS CONSULTORES LTDA** iniciou janeiro registrou R\$ 101.974, mas já em fevereiro houve um avanço marcante de 142,7%, atingindo R\$ 247.489. O crescimento continuou em março, consolidando o pico do período. Em abril, entretanto, a receita caiu quase pela metade, para R\$ 187.298. O mês de maio trouxe nova recuperação, subindo 83,4% e chegando a R\$ 343.447, mas logo em junho a empresa enfrentou seu ponto mais crítico, com forte retração. Em julho, observou-se uma retomada significativa, com alta de mais de 300% em relação a junho, alcançando R\$ 362.943, próximo ao desempenho recorde de março. O destaque positivo é que, mesmo após a queda brusca em junho, a empresa conseguiu recuperar rapidamente seu faturamento em julho.

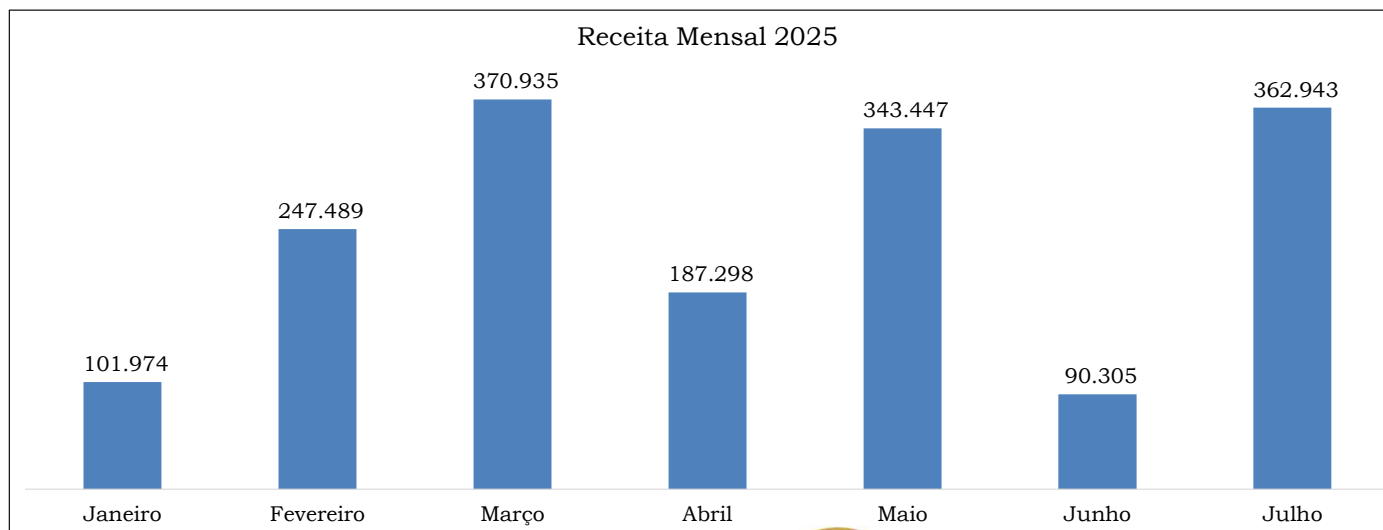



## ÍNDICES DE LIQUIDEZ E ENDIVIDAMENTO

Os índices de liquidez e endividamento são indicadores financeiros que demonstram a saúde financeira da empresa. No caso de Recuperação Judicial, servem para nortear o planejamento financeiro de curto e longo prazo.

Abaixo os índices de liquidez calculados da **CISM ENGENHEIROS CONSULTORES LTDA.**

Índices de Liquidez	Abr/25	Mai/25 (RJ)	jun/25	jul/25
Índice de Liquidez Geral (LG)	0,93	0,93	0,91	0,90
Índice de Liquidez Corrente (LC)	1,11	1,11	1,06	1,06
Índice de Liquidez Seca (LS)	0,67	0,67	0,64	0,64
Índice de Liquidez Imediato (LI)	- 0,00	0,00	0,01	0,02

**LC** = Liquidez corrente, capacidade da empresa de cumprir com suas obrigações no curto prazo. Ideal superior a 1.

**LS** = Liquiz seca, capacidade da empresa de cumprir com suas obrigações no curto prazo, sem utilizar seu estoque. Ideal superior a 1.

**LI** = Liquidez imediata, capacidade da empresa de cumprir com suas obrigações de forma imediata. Ideal superior a 1.

**LG** = Liquidez geral, capacidade da empresa de cumprir com suas obrigações no longo prazo. Ideal superior a 1.





## ÍNDICES DE LIQUIDEZ E ENDIVIDAMENTO

ÍNDICES DE LIQUIDEZ

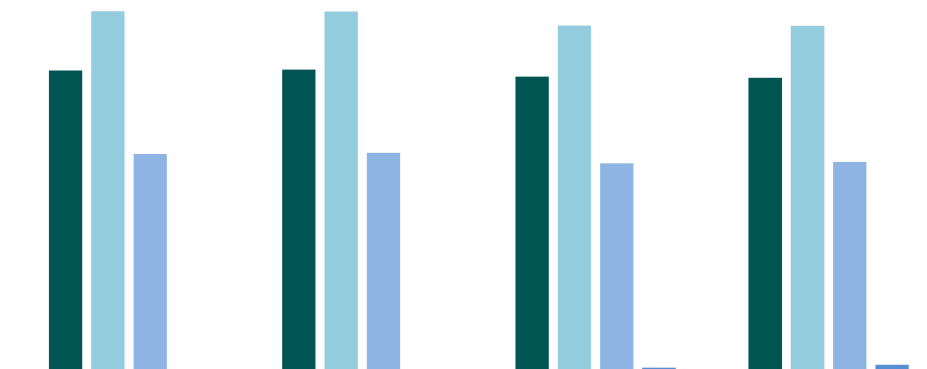

	Abr/25	Mai/25 (RJ)	jun/25	jul/25
■ Índice de Liquidez Geral (LG)	0,93	0,93	0,91	0,90
■ Índice de Liquidez Corrente (LC)	1,11	1,11	1,06	1,06
■ Índice de Liquidez Seca (LS)	0,67	0,67	0,64	0,64
■ Índice de Liquidez Imediato (LI)	(0,00)	0,00	0,01	0,02



Análise dos Índices de Liquidez da **CISM ENGENHEIROS CONSULTORES LTDA.**

O **Índice de Liquidez Geral (LG)** em maio de 2025, data do pedido de recuperação judicial, a empresa apresentava um Índice de Liquidez Geral (0,93), que já indicava incapacidade de cobrir todas as obrigações com seus ativos totais, cenário que se agravou até julho, quando o índice caiu para 0,90, refletindo uma deterioração da solvência de longo prazo.

O **Índice de Liquidez Corrente (LC)** embora permanecesse acima de 1, também apresentou retração, passando de 1,11 em maio para 1,06 em julho, sinalizando menor folga para honrar dívidas de curto prazo e maior pressão sobre o capital de giro. Apesar da leve queda, o valor ainda indica que os recursos de curto prazo são suficientes para cobrir as obrigações imediatas, embora com menor margem de segurança.

De forma semelhante, o **Índice de Liquidez Seca (LS)** reforça essa tendência, caindo de 0,67 para 0,64 no mesmo período, o que evidencia dependência crescente da realização de estoques para manter a capacidade de pagamento.

O Índice de **Liquidez Imediata (LI)** ainda que tenha registrado uma leve melhora (de 0,00 em maio para 0,02 em julho), continua extremamente baixo, apontando praticamente nenhuma disponibilidade imediata em caixa para enfrentar compromissos urgentes.



## ÍNDICES DE LIQUIDEZ E ENDIVIDAMENTO





## ÍNDICES DE LIQUIDEZ E ENDIVIDAMENTO

Os índices de endividamento calculados da **CISM ENGENHEIROS CONSULTORES LTDA.** resultaram em:

Índices de Endividamento	Abr/25	Mai/25 (RJ)	jun/25	jul/25
Endividamento Geral	1,08	1,08	1,10	1,11
Endividamento Curto Prazo	0,65	0,65	0,68	0,68
Endividamento Longo Prazo	0,43	0,43	0,43	0,43

**EG** = Endividamento geral, mede a dimensão da dívida total da empresa em comparação ao seu ativo.

**EF** = Endividamento financeiro, relação entre o que a empresa está devendo a terceiros e o que foi investido pelos acionistas/sócios.

**CE C/P** = Composição do endividamento, relação entre a dívida de curto prazo e a dívida total da empresa.

**CE L/P** = Composição do endividamento, relação entre a dívida de longo prazo e a dívida total da empresa.





## ÍNDICES DE LIQUIDEZ E ENDIVIDAMENTO

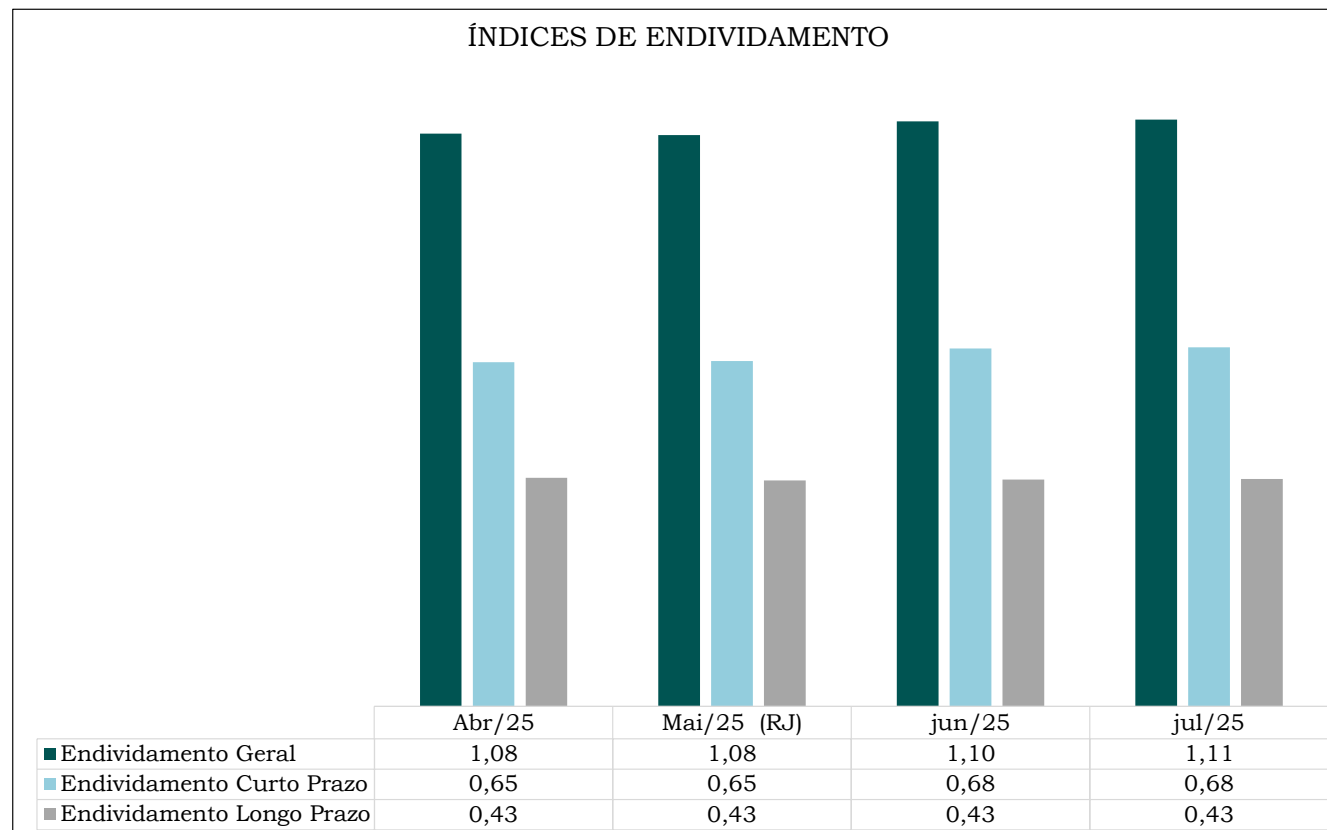



## ÍNDICES DE LIQUIDEZ E ENDIVIDAMENTO

A análise dos Índices de Endividamento **CISM ENGENHEIROS CONSULTORES LTDA**, demonstram que a empresa possui elevado nível de alavancagem, com o passivo total superando o ativo.

O índice de **endividamento geral** passou de 1,10 em junho para 1,11 em julho, indicando que o passivo total supera o ativo, confirmando o alto nível de alavancagem financeira. O valor superior a 1 sinaliza que a empresa depende mais de capital de terceiros do que de recursos próprios para financiar suas operações.

O **endividamento de curto prazo** representou 0,68 do passivo total em junho, se manteve em 0,68 em junho, refletindo concentração das obrigações em curto prazo. Esse aumento reforça o alerta de pressão sobre o capital de giro, já que uma parcela crescente das dívidas deve ser quitada no curto prazo.

Já o **endividamento de longo prazo** se manteve em 0,43 para 0,43 no mesmo intervalo, refletindo maior dependência de empréstimos e financiamentos com vencimentos futuros. Apesar do crescimento, esse índice ainda se mantém em patamar menos crítico que o de curto prazo.





## CREDORES SUJEITOS A RECUPERAÇÃO JUDICIAL

A Recuperanda apresentou a relação nominal de credores mov. 1.19, em conformidade com o artigo 51, inciso III, da Lei de Falências e Recuperação Judicial (LFRJ). O montante total dos créditos apresentados soma R\$ 8.553.531,17 (oito milhões, quinhentos e cinquenta e três mil, quinhentos e trinta e um reais e dezessete centavos).

A seguir, a composição do crédito consolidado de acordo com a Relação de Credores apresentada pela.

1º EDITAL (AJ)				
Classe	Moeda	Nº Credores	Valor	%
Classe I	R\$	45	136.142,46	1,59%
Classe II	R\$	0	-	0,00%
Classe III	R\$	19	7.505.734,81	87,75%
Classe IV	R\$	13	911.653,90	10,66%
<b>TOTAL GERAL</b>		<b>77</b>	<b>8.553.531,17</b>	<b>100,00%</b>

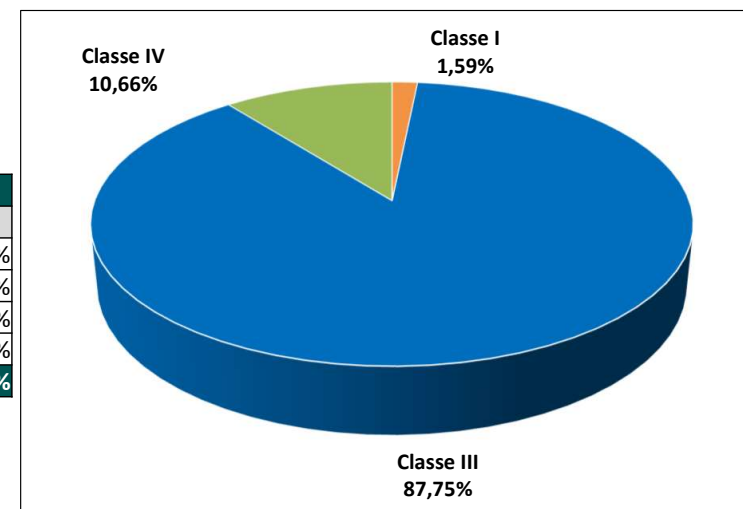



## CREDORES NÃO SUJEITOS A RECUPERAÇÃO JUDICIAL

29

No momento da distribuição do pedido de Recuperação Judicial, a Recuperanda informou a existência de credores extraconcursais mov. 1.25, de R\$ 7.191.475,79 (sete milhões, cento e noventa e um mil, quatrocentos e setenta e cinco reais e setenta e nove centavos) foi apurado, conforme detalhamento a seguir:

QUADRO RESUMO CREDORES NÃO SUJEITOS RJ		
Crédito Extraconcursal	Moeda	Valor
FAZENDA NACIONAL (RFB E PGFN).	R\$	6.696.740,08
ESTADO SO PARANÁ (IPVA)	R\$	2.830,27
MUNICIPIO DE CURITIBA (ISS)	R\$	491.905,44
<b>TOTAL GERAL</b>		<b>7.191.475,79</b>

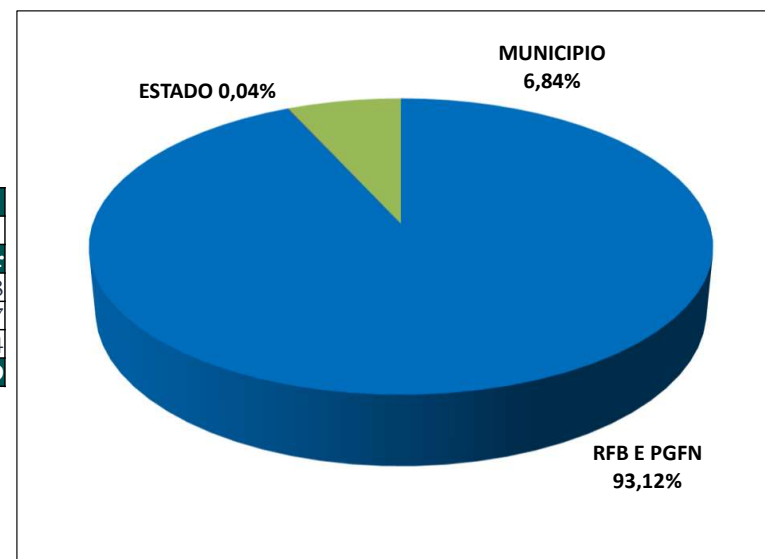

Com base nas informações apresentadas, seguem os comentários técnicos e orientações, conforme boas práticas contábeis e legislação vigente (especialmente com base na Lei nº 6.404/76 – Lei das Sociedades por Ações e nos Princípios de Contabilidade):

**Contas bancárias com saldo credor**, na análise das demonstrações contábeis, as disponibilidades apresentam erro de parametrização, constatou-se que, além de contemplarem os valores de caixa e movimentação bancária, foram também incluídos de forma indevida os saldos da conta de depósito judicial, classificados no mesmo grupo. Na composição do disponível foram considerados saldos de caixa, bancos, aplicações financeiras e equivocadamente créditos fiscais, o que distorce o montante real das disponibilidades. Os depósitos judiciais constituem valores de bloqueio judicial e não podem ser classificados como recursos disponíveis, gerando divergências entre balancete e balanço e comprometendo a fidedignidade da posição patrimonial apresentada.

**Orientação**, recomenda-se a imediata revisão dos parâmetros contábeis utilizados na classificação das disponibilidades, de forma a segregar corretamente cada natureza de saldo. Especificamente, orienta-se que a conta de depósito judicial seja reclassificada, deixando de ser apresentada no grupo de disponibilidades, a classificação mais adequada, conforme as práticas contábeis e o Plano Referencial da Receita Federal, é no Ativo Circulante em “Outros Créditos”, quando houver expectativa de realização em curto prazo. Essa medida garantirá maior transparência e a correta apresentação da situação patrimonial da entidade.



## CONSIDERAÇÕES FINAIS





## CONSIDERAÇÕES FINAIS

31

**Clientes**, A conta de clientes apresenta incorreções de parametrização, somando indevidamente valores de “Crédito com Clientes” e de “Clarice Ilse Schwarz Manzochi”, resultando em distorções no saldo total e nos percentuais apresentados.

**Consequências**, essa situação compromete a fidedignidade da demonstração do Ativo Circulante, gerando interpretações equivocadas da real posição financeira.

**Adiantamento a Fornecedores** inalterado desde 2024 demonstra falta de conciliação contábil com os contratos e notas fiscais.

**Orientação**, confrontar os adiantamentos com as entregas efetivas de bens ou serviços;

**Empréstimos Registrados no Ativo Não Circulante**, identificou-se registro de empréstimos concedidos à pessoa ligada Clarice Ilse Schwarz Manzochi, no valor de R\$ 2.110.738,53 (Conta 363).

**Orientação**, a contabilização de operações devem ser evidenciada de forma clara e segregada, respeitando a essência econômica e as normas contábeis aplicáveis.

**Depreciação**, ausência de registros mensais de depreciação e amortização representa descumprimento das normas contábeis brasileiras, especialmente a NBC TG 27 (Ativo Imobilizado) e a NBC TG 04 (Ativo Intangível), que determinam o reconhecimento sistemático da perda de valor dos bens com o tempo de uso.





## CONSIDERAÇÕES FINAIS

32

**Consequências**, superavaliação de ativos e distorção do resultado contábil, comprometimento da transparência nas demonstrações financeiras.

**Orientação**, regularizar os lançamentos retroativos, se possível, com base em laudos, taxas contábeis e vida útil estimada dos bens e adotar registros mensais obrigatórios de depreciação e amortização a partir do próximo período.

**Fornecedores registrados na contabilidade**, no passivo contábil, mesmo estando listados na relação de credores sujeitos à recuperação judicial, evidencia falha grave nos registros.

**Implicações legais e contábeis**, fere os princípios da transparência e fidedignidade das demonstrações financeiras, pode configurar omissão de passivos, comprometendo a análise de viabilidade econômico-financeira da recuperanda.

**Orientação**, imediata reconciliação entre a contabilidade e a relação de credores.

**Ausência de Provisão de Férias e 13º Salário**, não foram registrados valores de provisão de férias e 13º salário. Foram identificadas apenas despesas reconhecidas sem o devido passivo correspondente.

**Consequências**, risco de contingências trabalhistas e distorção das demonstrações financeiras.



**Orientação**, Constituir mensalmente as provisões correspondentes (1/12 da folha para férias e 13º). Base normativa: CPC 25 (Provisões, Passivos Contingentes e Ativos Contingentes).

**Empréstimos**, registrados no passivo constata-se também empréstimos vinculados à pessoa ligada no Passivo, Conta 136 – Clarice Ilse Schwarz Manzochi R 107.440,46.

**Consequências**, Comprometimento da transparência das demonstrações financeiras, com risco de distorção dos índices de liquidez, endividamento e solvência, possível descumprimento de normas contábeis (CPCs aplicáveis), em especial no que se refere a transações com partes relacionadas, risco de questionamentos por auditoria, órgãos de fiscalização e credores, diante da ausência de clareza na evidenciação dessas operações.

**Divergências entre Balancete e Balanço Patrimonial**, na análise do balancete referente ao mês 07, constatado o valor total de R\$ 9.915.531 e no balanço patrimonial apresenta o valor de R\$ 9.910.389, divergindo do balancete, diferença identificada refere-se, exclusivamente à conta Banco Conta Movimento, que no balancete apresenta saldo de R\$ 65.263,66, enquanto no balanço consta R\$ 60.122,32.

**Divergências nas despesas Financeiras**, na análise da DRE referente ao mês 07 balancete apresenta saldo de R\$ 2.878,16, enquanto na DRE consta R\$ 3.064,90, logicamente a prejuízo também apresenta resultado distorcido.



## CONSIDERAÇÕES FINAIS





## CONSIDERAÇÕES FINAIS

Os documentos utilizados na elaboração deste relatório estão disponíveis para vista mediante solicitação por escrito à Administradora Judicial, que permanece à disposição para fornecer quaisquer informações adicionais ou complementares.

Foi realizada uma análise detalhada das informações e documentos contábeis fornecidos pela Recuperanda, confrontando-os com dados verificados de forma independente em todos os aspectos relevantes.

Essa análise seguiu rigorosamente os princípios, normas e melhores práticas vigentes no país, utilizando uma metodologia consolidada em perícia, análise contábil e financeira.

O resultado da análise e eventuais pontos identificados de melhorias e/ou recomendações constam em cada tópico.

Não existem, em nosso entendimento, outros pontos que, pela sua natureza e relevância, mereçam especiais comentários.





## CONSIDERAÇÕES FINAIS

### ORIENTAÇÕES À RECUPERANDA

35

Recomenda-se que a recuperanda mantenha a rotina de conciliações contábeis mensais, assegurando a consistência e a confiabilidade das informações apresentadas nas Demonstrações Financeiras.

Adicionalmente, orienta-se a criação de um grupo específico no Passivo Não Circulante, destinado ao registro dos credores sujeitos à Recuperação Judicial, em conformidade com a Lei nº 11.101/2005. Esse grupo deverá ser segregado por classes, conforme previsto na legislação:

**Classe Trabalhista**, créditos decorrentes de relações de trabalho ou por acidente de trabalho;

**Classe Quirografária**, créditos sem privilégio, inclusive fornecedores e prestadores de serviços;

**Classe de Microempresas e Empresas de Pequeno Porte (ME/EPP)**, créditos previstos para o tratamento diferenciado às MEs e EPPs.

Cada crédito sujeito à recuperação deve ser contabilizado individualmente, essa prática permitirá, maior transparência nas informações prestadas a credores, investidores e ao juízo, clareza na segregação das obrigações, evitando distorções na análise de liquidez e solvência, aprimoramento do controle financeiro, fundamental para o acompanhamento do plano de recuperação, além de subsídio à tomada de decisões estratégicas, garantindo que a administração disponha de informações confiáveis e tempestivas para reestruturação da empresa.





## CONSIDERAÇÕES FINAIS

A análise do balancete da recuperandas evidencia fragilidades relevantes na escrituração contábil e na transparência das informações financeiras da empresa. Foram identificadas falta de cálculo de depreciação, erros de parametrização, divergências sem conciliação adequada, ausência de provisões trabalhistas obrigatórias,, além da classificação incorreta de ressarcimentos como receita e ajustes patrimoniais sem explicação.

Essas inconsistências comprometem a confiabilidade das demonstrações financeiras, distorcem indicadores de liquidez, aumentam riscos de contingências fiscais e trabalhistas e podem prejudicar a imagem da empresa perante auditorias, bancos e fornecedores.

Recomenda-se a adoção imediata de medidas corretivas, incluindo a reclassificação de contas conforme a Lei 6.404/76 e os pronunciamentos contábeis (CPC 25 e CPC 26), a implantação de conciliações bancárias mensais com extratos oficiais, o registro das provisões trabalhistas por competência, a integração sistemática da folha de pagamento, a correta segregação de passivos entre curto e longo prazo e a inclusão de notas explicativas que justifiquem ajustes patrimoniais relevantes.

A implementação dessas ações é essencial para assegurar conformidade normativa, credibilidade da contabilidade e melhor suporte à gestão e à tomada de decisões.





## ANEXOS

### CISM ENGENHEIROS CONSULTORES LTDA

- Doc. 01 – Balanço Patrimonial
- Doc. 02 – Demonstração Resultado do Exercício – sem assinatura
- Doc. 03 – Demonstração do Fluxo de Caixa
- Doc. 04 – Relação Funcionários
- Doc. 05 – Extratos de Débitos





## ANDAMENTO PROCESSUAL

38

ATOS DA RECUPERAÇÃO JUDICIAL DE CISM ENGENHEIROS CONSULTORES LTDA.			
ATO	DATA	REFERÊNCIA	OBSERVAÇÕES
Pedido de Processamento da Recuperação Judicial	09/05/2025	Mov. 1	Data limite para atualização de cálculos, cf. art. 9º, II, da LRF.
Deferimento do Processamento da Recuperação Judicial e início do <i>stay period</i> (art. 6º c/c 52, III, da LRF)	17/06/2025	Mov. 24	<i>stay period</i> ; nomeação AJ; orientações processuais às partes e à Serventia.
Início do <i>Stay Period</i> (art. 6º c/c 52, III, da LRF)	17/06/2025	Mov. 24	180 dias contados a partir de 17/06/2025, cf. art. 6º c/c 52, III, LRF.
Limite para apresentação do PRJ (art. 53 da LRF)	29/08/2025	Mov. 24	60 dias contados a partir de 30/06/2025 (leitura: mov. 29), cf. art. 53 da LRF.
Publicação do edital previsto no art. 7º, §1º, da LRF	27/06/2025	Mov. 44	Publicado no Dje do dia 26/06/2025.
Início do Prazo para Habilitações/Divergências Administrativas	28/06/2025	Mov. 44	15 dias corridos a partir de 28/06/2025.
Término do prazo previsto no art. 7º, §1º, da LRF	15/07/2025	Mov. 63	
Início da Verificação Administrativa do AJ (art. 7º, §2º, da LRF)	16/07/2025	Mov. 44	
Limite para publicação do edital previsto no art. 7º, §2º, da LRF	26/08/2025	Mov. 44	
Publicação do edital previsto no art. 7º, §2º, da LRF	29/08/2025	Mov. 121	Veiculado no Dje do dia 29/08/2025.
Início do Prazo para Habilitações Judiciais (art. 8º da LRF)	02/09/2025	Mov. 121	10 dias corridos a partir de 02/09/2025.
Término do prazo previsto no art. 8º, da LRF	12/09/2025	Mov. 146	
Término do <i>Stay Period</i>	14/12/2025	Mov. 24	180 dias contados a partir de 17/06/2025, cf. art. 6º c/c 52, III, LRF.
Limite para realização de AGC (art. 56, §1º, da LRF)	14/11/2025	Mov. 24	150 dias contados a partir de 17/06/2025, cf. art. 56, §1º, LRF.
Prazo de fiscalização judicial (art. 61 da LRF)	17/06/2027	Mov. 24	2 anos contados a partir de 17/06/2025, cf. art. 61 da LRF.



Informações

## Contato Equipe



A nossa equipe está comprometida em oferecer o melhor serviço possível para todos os nossos clientes. Juntos, acreditamos que podemos alcançar grandes feitos e criar um impacto positivo na vida das pessoas que servimos.



(41) 3014-7414



[www.goldston.com.br](http://www.goldston.com.br)



[contato@goldston.com.br](mailto:contato@goldston.com.br)



R. XV de Novembro, 362 / 701

