



GOLDSTON
ADMINISTRAÇÃO JUDICIAL

Relatório Mensal de Acompanhamento RMA NOVEMBRO - 2025

GRÊMIO ESPORTIVO JUVENTUS “Em Recuperação Judicial”



(41) 3014-7414



contato@goldston.com.br



goldston.com.br





ÍNDICE



OBJETIVO DO RELATÓRIO

01



**ESTRUTURA SOCIETÁRIA E INFORMAÇÕES
CADASTRAIS**

04



**CHECK-LIST DOS
DOCUMENTOS**

06



**MOVIMENTAÇÃO DO QUADRO DE
FUNCIONÁRIOS/ COLABORADORES**

08



**ANÁLISES DOS DADOS CONTÁBEIS E
INFORMAÇÕES FINANCEIRAS**

09



**POSIÇÃO CONTÁBIL
E PATRIMONIAL ATIVO**

11



**POSIÇÃO CONTÁBIL
E PATRIMONIAL PASSIVO**

14



**POSIÇÃO CONTÁBIL
E PATRIMONIAL**

16



**POSIÇÃO CONTÁBIL DO
DEMONSTRATIVO DE RESULTADO**

18

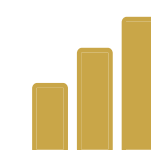

**ÍNDICES DE LIQUIDEZ
E ENDIVIDAMENTO**

21



CREDORES SUJEITOS

26



DÉBITOS TRIBUTÁRIOS

27



CONSIDERAÇÕES FINAIS

28



ANEXOS

33



ANDAMENTO PROCESSUAL

34



CONTATO EQUIPE

35





OBJETIVO DO RELATÓRIO

Com base nas disposições previstas na Lei nº 11.101/2005, que regula a recuperação judicial, e na Recomendação nº 072, de 19 de agosto de 2020, do Conselho Nacional de Justiça (CNJ), o presente documento tem por finalidade apresentar o Relatório Mensal de Atividades **RMA**, referente ao mês de novembro de 2025, da Recuperanda **GRÊMIO ESPORTIVO JUVENTUS** Autos: Recuperação Judicial nº 5000754-78.2025.8.24.0536.

Nos termos do art. 47 da Lei nº 11.101/2005, a recuperação judicial visa viabilizar a superação da crise econômico-financeira da empresa, garantindo a continuidade das atividades, a preservação de empregos e o atendimento aos interesses dos credores, com foco na função social do empreendimento. O acompanhamento do processo por unidade federativa ou estrutura operacional permite maior controle das medidas de reestruturação, promovendo transparência e efetividade ao plano de recuperação.

Este relatório tem como objetivo apresentar uma visão geral do desempenho operacional e financeiro da associação em recuperação judicial, contribuindo para o monitoramento das obrigações assumidas. As informações utilizadas são de responsabilidade da própria recuperanda, com dados válidos até 30 de novembro de 2025.





INFORMAÇÕES GERAIS

APRESENTAÇÃO DO CLUBE

02

O Grêmio Esportivo Juventus é uma associação esportiva sem fins lucrativos, sediada em Jaraguá do Sul/SC, voltada predominantemente ao futebol.

O clube foi fundado em 1º de maio de 1966, tendo obtido seu registro de CNPJ apenas em 26/03/1971, data em que passou a contar com formalização cadastral junto aos órgãos competentes.

Na Assembleia Geral Extraordinária de 30/12/2023 foi eleita e empossada a diretoria do Grêmio Esportivo Juventus para o período de 2023 a 2027 e aprovada, por unanimidade.

A alteração do Estatuto Social, a gestão atual é composta por:

Presidente: Paulo Ricardo Raimondi

Vice-presidente: Júlio César Vieira

2º Vice-presidente: Jefferson Luís Reuters

Tesoureiro: Marcelo Gonçalves de Freitas

Conselho Fiscal: Ismael Zabel, Carlos Henrique Heinert, Jéferson Motta

Suplentes do Conselho Fiscal: Sheila Cristina Guimarães e Matheus Kaiser Hernacki.

Apesar de sua natureza associativa, o clube opera de forma semelhante a empresas esportivas modernas, com atividades estruturadas, gestão financeira organizada, quadro diretivo definido e celebração de relações contratuais diversas.

O estádio João Marcatto, de propriedade e uso do clube, é um dos equipamentos esportivos tradicionais da região diretivo.

CNPJ/MF: 84.438.316/0001-50

ATIVIDADE: 93.12-3-00 - Clubes sociais, esportivos e similares

Matriz: Sede: Rua Mathias José Martins, 90, Jaraguá Esquerdo, Jaraguá do Sul/SC, CEP: 89.253-340

Presidente: Paulo Ricardo Raimondi (2023-2027)





INFORMAÇÕES GERAIS

ESTRUTURA ADMINISTRATIVA

Diretoria eleita, atualmente presidida por Paulo Ricardo Raimondi (mandato 2023 a 2027); Gestão de finanças e orçamento, contratos com atletas, comissão técnica e fornecedores, logística esportiva (treinamentos, viagens e infraestrutura), relacionamento com federações e demais entidades esportivas e comunicação e marketing institucional.

RECEITAS TÍPICAS DO SEGMENTO

Embora não seja uma empresa tradicional, o clube depende de receitas próprias para manutenção de suas atividades, dentre as quais se destacam: bilheteria de jogos oficiais, programas de sócio-torcedor, patrocínios e ações de publicidade, negociação e transferência de atletas, eventos realizados no estádio e em suas instalações e Merchandising (camisas oficiais e produtos licenciados).

DESAFIOS DO SEGMENTO

Clubes do porte do Grêmio Esportivo Juventus, inseridos no contexto do futebol regional, enfrentam, em geral, os seguintes desafios: receitas limitadas e sensíveis ao desempenho esportivo, alta dependência de resultados em campo para manutenção e ampliação das fontes de renda, necessidade constante de captação de recursos privados, patrocínios e parcerias, custos elevados de manutenção de elenco, comissões técnicas, infraestrutura esportiva e logística de competições.





INFORMAÇÕES GERAIS

ORGANOGRAMA SOCIETARIO

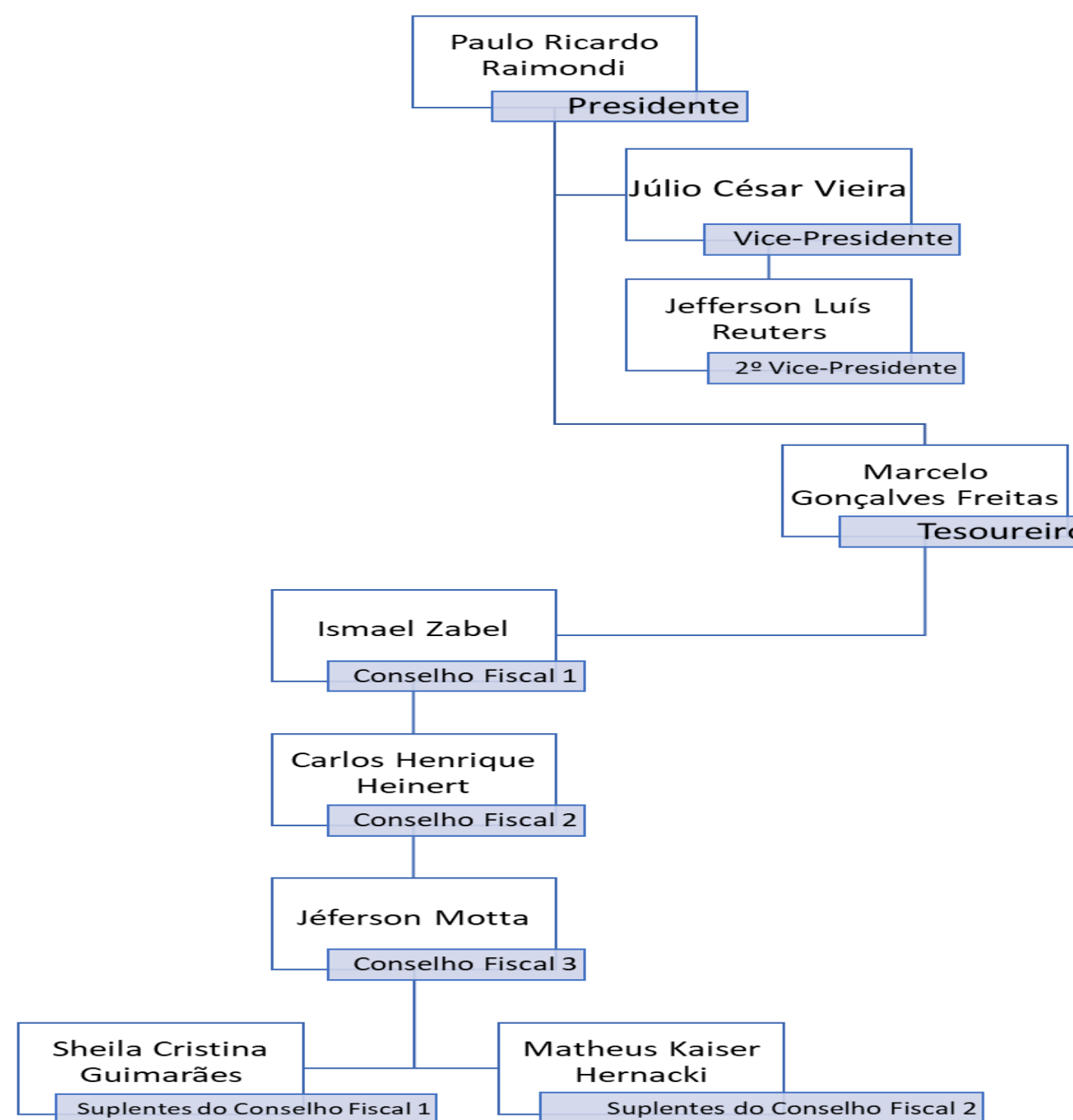



INFORMAÇÕES GERAIS

INFORMAÇÕES PRESTADAS PELA RECUPERANDA

No mês de outubro de 2025, a Recuperanda manteve o desenvolvimento regular de suas atividades esportivas e a conservação de suas estruturas físicas, conforme detalhado a seguir:

Atividades Esportivas

Foram realizados diversos jogos e treinamentos, com a participação dos atletas do Município na Liga Jaraguaense e no Campeonato Adulto Federado. As atividades ocorreram de forma regular, sendo que os atletas participaram das partidas devidamente uniformizados com os materiais e equipamentos oficiais do Grêmio Esportivo Juventus, além de realizarem seus treinamentos no Estádio João Marcatto.

Manutenção das Instalações

Durante o período, foram executados serviços de manutenção preventiva e corretiva nas dependências do clube, abrangendo os cuidados gerais com o campo, serviços de limpeza, pequenos reparos e demais ações necessárias para assegurar a continuidade das atividades e a adequada conservação da estrutura.

As atividades transcorreram de forma regular, sem a ocorrência de intercorrências relevantes, contribuindo para o pleno funcionamento do clube e para o cumprimento das obrigações da Recuperanda.

UNIDADE EM FUNCIONAMENTO

Conforme informado no Item 1 do breve relato das atividades da empresa no período, foram realizados diversos jogos e treinamentos no âmbito da Liga Jaraguaense e do Campeonato Adulto Federado. Os atletas participaram das partidas devidamente uniformizados, utilizando os materiais e equipamentos oficiais do Grêmio Esportivo Juventus, bem como realizaram seus treinamentos no Estádio João Marcatto.





INFORMAÇÕES GERAIS



MEDIDAS DE REORGANIZAÇÃO RECUPERANDA

Durante o mês de novembro de 2025, a Recuperanda intensificou as iniciativas voltadas à captação de investidores e apoiadores externos, com foco na prospecção de potenciais interessados na aquisição do estádio, bem como na identificação, aproximação e negociação com agentes interessados na constituição e/ou participação em Sociedade Anônima do Futebol (SAF).

Tais esforços têm como objetivo a reestruturação econômico-financeira da entidade e a garantia da sustentabilidade de suas atividades.



INFORMAÇÕES GERAIS



Relacionados a seguir os documentos selecionados para elaboração dos trabalhos, os solicitados, apresentados e/ou pendentes, bem como os não aplicáveis:

CHECK-LIST DE DOCUMENTOS (ATÉ 30/11/2025)

Documentos	Status
Detalhamento das Informações Gerais	
1. Breve relato das atividades da empresa no período, incluindo qualquer alteração contratual relevante;	✓
2. Medidas de reorganização adotadas no período;	✓
3. Unidade em funcionamento, detalhando a situação da matriz;	✓
4. Recursos Humanos:	✓
i. Folha de pagamento consolidada.	✓
ii. Resumo da folha de pagamento, incluindo admissões, demissões, aposentadorias, férias, afastados e ativos;	✓
iii. Relatório do FGTS Digital e DCTFWEB contendo Bases e Valores de FGTS/INSS - Por CNPJ (da empresa e filiais).	✓
Detalhamento das Informações Financeiras	
1. Extratos bancários de todas as contas correntes, vinculadas e aplicações financeiras inclusive sem movimentação;	✓
2. Posição final de mês dos créditos Extraconcursais (Pós pedido de RJ e por credor), em arquivo de Excel;	✓
3. Relatório de Garantias: Informações garantias oferecidas em contratos financeiros e sua situação atual;	✓
4. Relatório detalhado das movimentações financeiras (entradas e saídas) do último mês, para entender melhor o fluxo de caixa;	✓
5. Relatório analítico das contas pagas no mês de referência;	✓
6. Relatório analítico das contas a pagar pós pedidos de recuperação judicial;	✓



CHECKLIST DOS DOCUMENTOS





CHECKLIST DOS DOCUMENTOS

CHECK-LIST DE DOCUMENTOS (ATÉ 30/11/2025)	
Documentos	Status
Detalhamento das Informações Tributárias	
1. Relação de Impostos a Pagar detalhada, incluindo aqueles que estão em discussão administrativa ou judicial, com informações sobre o status atual, incluindo aqueles que estão em discussão administrativa ou judicial, com informações sobre o status atual;	✓
2. Relação de impostos após pedido de Recuperação Judicial que se encontram vencidos em arquivo formato de Excel, contendo as informações: Tipo de imposto, competência, valor original, multas, juros, encargos e valor total;	✓
3. Guias de recolhimento acompanhadas dos comprovantes de pagamento dos tributos e contribuições, tanto correntes quanto parcelados. Caso não haja pagamentos, favor informar a descrição dos tributos, a data de vencimento e o valor correspondente;	✓
4. Relatório fiscal da situação fiscal (“Diagnóstico Fiscal na Receita Federal e Procuradoria-Geral da Fazenda Nacional”),gerado pelo E-CAC, Situação fiscal prefeitura e prévia certidão estadual Paraná.	✓
Detalhamento das Informações Contábeis	
1. Balancete Mensal Analítico (nível 5) constando saldo inicial, débitos, créditos e saldo final, em arquivo formato de Excel; Mensal;	✓
2. Demonstrações Financeiras - Balanço Patrimonial; Mensal;	✓
3. Demonstrações Financeiras Demonstrativo de Resultado do Exercício; Mensal;	✓
4. Demonstrações Financeiras - Demonstrativo de Fluxo de Caixa; Mensal;	✓
5. Em cumprimento ao estabelecido no CNJ, além dos documentos constantes nos itens anteriores, letra “1” e “2” (em Excel), os mesmos documentos também deverão ser enviados em formato PDF, assinado pelo Contador;	✓
6. Declaração de faturamento do mesmo período dos últimos 12 meses;	✓
7. Razão mensal de todas as contas. Mensal;	✓
8. Termo de Abertura e Encerramento do Livro razão devidamente assinado mês de Competência, Mensal.	✓





MOVIMENTAÇÃO DO QUADRO DE FUNCIONÁRIOS/ COLABORADORES

10

Nos documentos apresentados data base novembro/25 pela Recuperanda apresentou informações relativas à sua folha de pagamento, nas quais foram identificados 10 colaboradores, não constam dados referentes aos funcionários dos setores administrativo e operacional.

Os colaboradores destacados em negrito tiveram seus desligamentos formalizados exclusivamente para fins de regularização cadastral e cumprimento de obrigações acessórias, em especial perante o eSocial, não correspondendo, necessariamente, à continuidade da prestação de serviços após o pedido de Recuperação Judicial.

Conforme informações prestadas pela Recuperanda, tais colaboradores não se encontravam em efetivo exercício de suas funções no período indicado, tendo sido identificadas inconsistências sistêmicas que mantiveram os vínculos formais de maneira indevida. Diante disso, fez-se necessária a emissão do TRCT e a formalização do desligamento, tratando-se de medida de natureza estritamente administrativa, destinada à adequação dos registros trabalhistas.

COLABORADOR	Admissão	Demissão	FUNÇÃO
385 CARLOS EDUARDO MARTINS	07/04/2025	14/11/2025	ATLETA PROFISSIONAL DE FUTEBOL
412 GUSTAVO FLORES BORDON SILVA	24/07/2025	30/11/2025	ATLETA PROFISSIONAL DE FUTEBOL
411 JOHAN KIRCHNER LAUER	11/07/2025	30/11/2025	ATLETA PROFISSIONAL DE FUTEBOL
387 JOHANN BUETES ARNDT	07/04/2025	28/11/2025	ATLETA PROFISSIONAL DE FUTEBOL
402 JORDAN DA SILVA FERREIRA	28/05/2025	30/11/2025	ATLETA PROFISSIONAL DE FUTEBOL
390 LAZARO SOUZA DOS SANTOS	07/04/2025	30/11/2025	ATLETA PROFISSIONAL DE FUTEBOL
198 LUIZ HENRIQUE DOS SANTOS JUNIOR	20/12/2019	15/12/2025	ATLETA PROFISSIONAL DE FUTEBOL
317 MARCOS CAMPOS DA SILVA	12/01/2022	15/12/2025	ATLETA PROFISSIONAL DE FUTEBOL
407 MATHEUS NERIS GRACA	28/05/2025	30/11/2025	ATLETA PROFISSIONAL DE FUTEBOL
403 VICTOR GUILHERME MASSAIA	28/05/2025	30/11/2025	ATLETA PROFISSIONAL DE FUTEBOL

Obs.: A estrutura organizacional está dimensionada de acordo com as demandas operacionais e contratuais em vigor.





MOVIMENTAÇÃO DO QUADRO DE FUNCIONÁRIOS/ COLABORADORES

IMPORTÂNCIA LOCAL DO CLUBE E AÇÕES RELEVANTES

O Grêmio Esportivo Juventus desempenha um papel significativo no contexto social, esportivo e comunitário de Jaraguá do Sul e região. Sua atuação vai além das competições esportivas, contribuindo de forma relevante para o desenvolvimento humano, social e econômico do município. Entre os principais pontos de destaque, ressaltam-se:

Formação de Atletas e Desenvolvimento Social

- O clube atua diretamente na formação de crianças e adolescentes por meio das categorias de base, oferecendo acompanhamento técnico, disciplina esportiva e oportunidades de crescimento pessoal.
- Contribui para a inclusão social ao proporcionar acesso ao esporte, especialmente para jovens em situação de vulnerabilidade.

Tradição e Representatividade Regional

- Com décadas de história e participação ativa em competições estaduais e regionais, o clube é referência esportiva na cidade, fortalecendo o sentimento de pertencimento e identidade local.
- O estádio João Marcatto é considerado um espaço tradicional, movimentando torcedores, famílias e apoiadores do esporte.





MOVIMENTAÇÃO DO QUADRO DE FUNCIONÁRIOS/ COLABORADORES

IMPORTÂNCIA LOCAL DO CLUBE E AÇÕES RELEVANTES

Geração de Emprego e Movimento Econômico

- As atividades do clube promovem empregos diretos e indiretos, abrangendo áreas como administração, manutenção, serviços gerais, fornecedores e prestadores de serviços.
- Eventos e jogos oficiais atraem público, beneficiando o comércio local, restaurantes, transportes e demais setores.

Projetos Comunitários e Educacionais

- O clube frequentemente participa ou apoia iniciativas sociais, campanhas beneficentes e atividades integradas com escolas e instituições da cidade.
- Desenvolve ações de formação cidadã, incentivando valores como respeito, disciplina e espírito de equipe.

Promoção da Saúde e do Esporte

- As práticas esportivas oferecidas pelo clube contribuem para a saúde física e mental dos participantes, reforçando a importância da atividade física regular.
- As categorias de base funcionam como incentivo ao esporte amador e à descoberta de talentos locais.

Além de sua relevância econômica, a atividade exercida pela Recuperanda cumpre uma função social essencial, conforme preceitua o artigo 47 da Lei nº 11.101/2005, ao preservar empregos, fomentar o desenvolvimento local e assegurar a continuidade de serviços de interesse público.





FATURAMENTO

FORMAS DE RECEITA DO CLUBE

A análise da Receita Operacional Bruta demonstra que as fontes de recursos do Grêmio Esportivo Juventus são diversificadas e refletem o modelo típico de sustentação financeira de clubes esportivos. As principais modalidades de receita observadas nos exercícios analisados são as seguintes:

- Arrecadação de jogos** (bilheteria e público em partidas);
- Doações e contribuições voluntárias**, que têm peso relevante nas contas;
- Patrocínios** de empresas parceiras;
- Receitas de eventos** realizados nas dependências do clube;
- Receitas de promoções** (rifas, campanhas e ações especiais);
- Programa de sócio-torcedor**, ainda em estágio inicial, mas com potencial de crescimento.

A estrutura de receitas do Grêmio Esportivo Juventus revela a dependência de múltiplas fontes de captação, combinando esforços comunitários (doações), receitas operacionais esportivas (jogos e eventos) e iniciativas de mercado (patrocínios e promoções). Essa diversificação é fundamental para a sustentabilidade de clubes esportivos de pequeno e médio porte, especialmente diante das variações de calendário e das limitações impostas pelo cenário financeiro.





FATURAMENTO

ANÁLISE DA RECEITA OPERACIONAL BRUTA

A Receita Operacional Bruta apresentou redução ao longo dos três exercícios analisados, passando de R\$ 270.179 para R\$ 250.889, e posteriormente para R\$ 184.809. Observou-se também mudança no perfil das fontes de receita.

No exercício de 2023, o clube dependia principalmente de doações e promoções.

No exercício de 2024, houve maior diversificação, com crescimento da arrecadação de jogos e presença de receitas de patrocínio, eventos e sócio-torcedor.

Já no exercício de 2025, a receita passou a ser formada majoritariamente por jogos, patrocínios e eventos, enquanto não foram registradas doações ou promoções.

Houve queda no volume total de receitas, mas com evolução no modelo de arrecadação, que deixou de ser baseado em doações para se concentrar nas atividades esportivas e comerciais do clube.





ANÁLISES DOS DADOS CONTÁBEIS E INFORMAÇÕES FINANCEIRAS

Oportuno destacar que a recuperanda é a responsável pelo fornecimento das informações acerca das suas atividades contempladas neste Relatório, inclusive sob a pena do artigo 171 da Lei nº 11.101/2005¹.

O balanço patrimonial é uma ferramenta essencial para a avaliação da saúde financeira de uma empresa, apresentando de forma clara e estruturada a posição patrimonial e econômica da entidade em um determinado momento. Essa demonstração contábil detalha os ativos (bens e direitos), os passivos (obrigações) e o patrimônio líquido (diferença entre ativos e passivos), permitindo uma visão abrangente sobre os recursos controlados e as obrigações assumidas pela organização.

A análise do balanço ao longo do tempo possibilita identificar tendências de crescimento ou retração, como aumento de ativos, redução de passivos ou variações no patrimônio líquido. Esses indicadores auxiliam na detecção de sinais de alerta, como o crescimento excessivo das dívidas, a redução da liquidez ou o comprometimento da estrutura de capital e oferecem subsídios para a tomada de decisões estratégicas.

Além disso, o balanço patrimonial permite avaliar a eficiência da gestão dos recursos, a capacidade de pagamento de obrigações futuras e a sustentabilidade financeira da empresa. Quando utilizado de forma contínua e integrada a outras demonstrações contábeis, como a DRE (Demonstração do Resultado do Exercício) e o fluxo de caixa, torna-se uma poderosa ferramenta de gestão e controle.





ANÁLISES DOS DADOS CONTÁBEIS E INFORMAÇÕES FINANCEIRAS

A fundamentação legal se encontra na Lei nº 6.404/1976 (Lei das Sociedades por Ações), Art. 176, o qual estabelece a obrigatoriedade da elaboração do balanço patrimonial e define sua estrutura mínima; a resolução CFC nº 1.185/2009: aprova a NBC TG 26 que trata da apresentação das Demonstrações Contábeis, com diretrizes sobre a estrutura e apresentação do balanço, como também, no regulamento do Imposto de Renda (RIR/2018) que disciplina obrigações acessórias e critérios fiscais relacionados à escrituração contábil.

Portanto, o balanço patrimonial não é apenas uma exigência legal, mas uma ferramenta estratégica indispensável para gestores, investidores, credores e órgãos reguladores, servindo como base para avaliação de desempenho, planejamento financeiro e identificação de oportunidades de melhoria contínua.

¹Art. 171 da Lei nº 11.101/2005: “Art. 171. Sonegar ou omitir informações ou prestar informações falsas no processo de falência, de recuperação judicial ou de recuperação extrajudicial, com o fim de induzir a erro o juiz, o Ministério Público, os credores, a assembleia-geral de credores, o Comitê ou o administrador judicial: Pena – reclusão, de 2 (dois) a 4 (quatro) anos, e multa.”



GRÊMIO ESPORTIVO JUVENTUS

Balço Patrimonial - ATIVO

BP R\$

Ativo	2023	2024	Outubro/ 25 (RJ)	Nov/25	AV %	AH % mês anterior
Circulante						
Disponível	855	22.497	8.794	1.864	0,01%	-78,80%
Duplicatas a receber	-	-	-	-	0,00%	0,00%
Adiant. de 13º Salário	-	-	-	984	0,01%	0,00%
Consórcios	-	-	-	-	0,00%	0,00%
Total do Ativo Circulante	855	22.497	8.794	2.848	0,02%	-67,61%
Não Circulante						
Depósitos Judiciais	1.596	-	-	-	0,00%	0,00%
Bens e Direitos	2.229.725	2.229.725	17.325.714	17.325.714	102,15%	0,00%
Instalações	8.100	8.100	131.050	131.050	0,77%	0,00%
Máquinas e Equipamentos	-	-	154.820	154.820	0,91%	0,00%
Moveis e Utensílios	-	-	76.140	76.140	0,45%	0,00%
Depreciação Acumulada (-)	- 729.725	- 729.725	- 729.725	- 729.725	-4,30%	0,00%
Total do Ativo Não Circulante	1.509.696	1.508.100	16.957.999	16.957.999	99,98%	0,00%
Total do Ativo	1.510.550	1.530.597	16.966.792	16.960.847	100,00%	-0,04%

O Ativo da **GRÊMIO ESPORTIVO JUVENTUS**, em novembro de 2025, tem o valor de R\$ 16.960.847.

Fonte: relatórios contábeis da Recuperanda





POSIÇÃO CONTÁBIL E PATRIMONIAL ATIVO

Análise do Balanço Patrimonial – Ativo (Outubro e Novembro/2025)

A análise do Ativo evidencia que a estrutura patrimonial da Recuperanda permanece fortemente concentrada no Ativo Não Circulante, o qual representa 99,98% do total do Ativo em novembro de 2025, enquanto o Ativo Circulante corresponde a apenas 0,02%, indicando baixa liquidez imediata.

No Ativo Circulante, observa-se redução significativa entre outubro e novembro de 2025, passando de R\$ 8.794 para R\$ 2.848, variação negativa de 67,61%, impactada principalmente pela diminuição do saldo de Disponível, que apresentou queda de 78,80% no período. Destaca-se, ainda, o registro de Adiantamento de 13º Salário no montante de R\$ 984.

Quanto ao Ativo Não Circulante, verifica-se estabilidade absoluta dos saldos entre os meses analisados. Os grupos de Bens e Direitos, Instalações, Máquinas e Equipamentos e Móveis e Utensílios mantiveram valores inalterados, refletindo ausência de aquisições, baixas ou reavaliações no período. Os Bens e Direitos, que concentram a maior parcela do ativo, totalizam R\$ 17.325.714, correspondendo a 102,15% do Ativo, compensados parcialmente pela Depreciação Acumulada.

Observa-se que não houve reconhecimento de depreciação no período, uma vez que o saldo da Depreciação Acumulada (-R\$ 729.725) permaneceu inalterado entre outubro e novembro de 2025. Tal comportamento indica que não foram apropriadas novas despesas de depreciação, seja por ausência de cálculo mensal, seja por critério contábil adotado pela Recuperanda.

O Total do Ativo apresentou leve variação negativa de 0,04%, passando de R\$ 16.966.792 em outubro para R\$ 16.960.847 em novembro de 2025, variação esta explicada exclusivamente pela redução do Ativo Circulante, uma vez que o Ativo Não Circulante permaneceu estável.





POSIÇÃO CONTÁBIL E PATRIMONIAL PASSIVO

GRÊMIO ESPORTIVO JUVENTUS

19

Balanço Patrimonial - PASSIVO

BP R\$

Passivo	2023	2024	Outubro/ 25 (RJ)	Novembro/ 2025	AV %	AH % mês anterior
Circulante						
Fornecedores	4.500	24.083	24.461	26.261	0,15%	7,36%
Empréstimos e Financiamentos	-	133.664	684.337	697.787	4,11%	1,97%
Obrigações Trabalhistas	1.186.562	36.729	93.293	86.870	0,51%	-6,88%
Obrigações Tributárias	741.265	3.429.561	3.440.307	3.440.307	20,28%	0,00%
Outras Obrigações	-	62.923	149.490	149.490	0,88%	0,00%
Total do Passivo Circulante	1.932.327	3.686.961	4.391.888	4.400.716	25,95%	0,20%
Não Circulante						
Empréstimos e Financiamentos	-	-	-	-	0,00%	0,00%
Provisões para Contingência	2.054.876	3.487.329	3.487.308	3.487.308	20,56%	0,00%
Total do Passivo Não Circulante	2.054.876	3.487.329	3.487.308	3.487.308	20,56%	0,00%
Patrimônio Líquido						
Capital Social	1.500.000	1.500.000	1.500.000	1.500.000	8,84%	0,00%
Reserva de Lucros	-	-	15.449.899	15.449.899	91,09%	0,00%
Déficits acumulados	(3.976.652)	(7.143.692)	(7.862.302)	(7.877.075)	-46,44%	0,19%
Total Patrimônio Líquido	(2.476.652)	(5.643.692)	9.087.597	9.072.824	53,49%	-0,16%
Total do Passivo	1.510.550	1.530.597	16.966.792	16.960.847	100,00%	-0,04%

O Passivo da **GRÊMIO ESPORTIVO JUVENTUS**, em novembro de 2025, tem o valor de R\$ 16.960.847.

Fonte: relatórios contábeis da Recuperanda





POSIÇÃO CONTÁBIL E PATRIMONIAL PASSIVO

Análise do Balanço Patrimonial – Passivo (Outubro e Novembro/2025)

20

O Passivo Total da Recuperanda apresentou leve redução de 0,04% entre outubro e novembro de 2025, passando de R\$ 16.966.792 para R\$ 16.960.847, variação que acompanha a redução observada no Ativo, mantendo o equilíbrio patrimonial.

O Passivo Circulante totalizou R\$ 4.400.716 em novembro de 2025, representando 25,95% do Passivo Total, com crescimento marginal de 0,20% em relação ao mês anterior. A variação decorre, principalmente, do aumento das obrigações com Fornecedores, que registraram acréscimo de 7,36%, passando de R\$ 24.461 para R\$ 26.261, indicando maior volume de compromissos de curto prazo com terceiros.

As rubricas de Empréstimos e Financiamentos (Circulante) apresentaram crescimento de 1,97%, atingindo R\$ 697.787, o que evidencia a manutenção de endividamento financeiro de curto prazo. Em contrapartida, as Obrigações Trabalhistas registraram redução de 6,88%, passando de R\$ 93.293 para R\$ 86.870, o que pode indicar pagamentos ou ajustes no período.

No Passivo Não Circulante, observa-se estabilidade integral dos saldos, totalizando R\$ 3.487.308, equivalentes a 20,56% do Passivo Total, compostos exclusivamente por Provisões para Contingências, sem registro de variações ou novos reconhecimentos no período.

O Patrimônio Líquido permaneceu positivo, encerrando novembro de 2025 no montante de R\$ 9.072.824, representando 53,49% do Passivo Total, apesar da leve redução de 0,16% em relação a outubro. A variação decorre do aumento dos Déficits Acumulados, que passaram de R\$ 7.862.302 para R\$ 7.877.075, apresentando resultado negativo no período de novembro/2025.





POSIÇÃO CONTÁBIL E PATRIMONIAL ATIVO E PASSIVO

COMPOSIÇÃO DAS CONTAS DO ATIVO E PASSIVO (R\$) NOVEMBRO/25

21

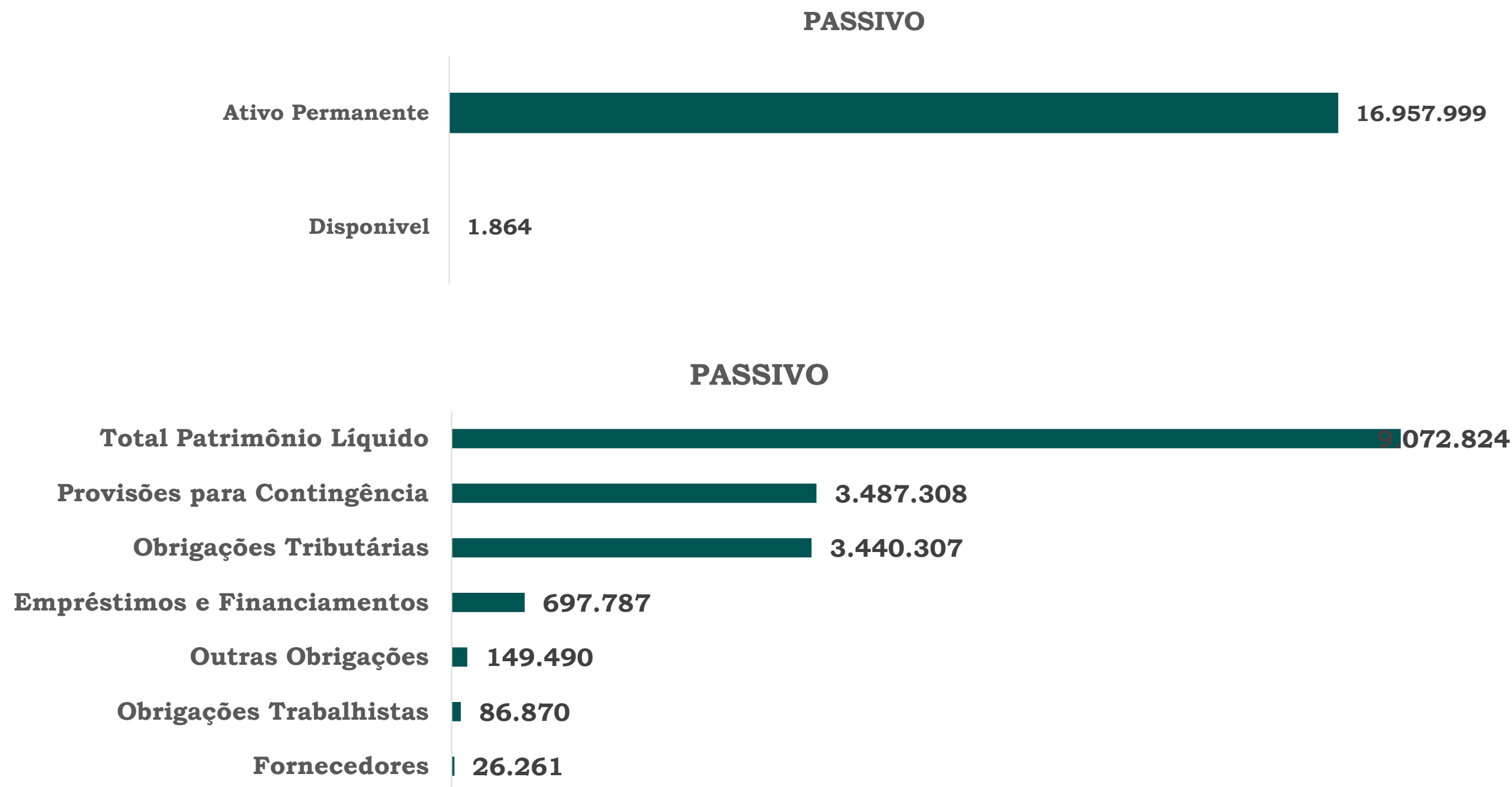



POSIÇÃO CONTÁBIL DO DEMONSTRATIVO DE RESULTADO

GRÊMIO ESPORTIVO JUVENTUS.

22

DRE R\$	2023	2024	Outubro/ 25 (RJ)	Novembro/ 2025
Demonstração do Resultado do Exercício				
(+) Receita Operacional Bruta	270.179	250.889	173.709	184.809
Arrecadação de Jogos	-	118.780	71.140	71.140
Outras Doações e Contribuições Voluntárias	172.000	44.010	-	-
Patrocínios	-	14.100	53.900	54.500
Receitas de Eventos	-	25.000	40.393	50.893
Receitas de Promoções	98.179	47.400	-	-
Sócio- Torcedor	-	1.597	8.276	8.276
Rendimentos de Aplicações Financeiras	-	2	0	0
(=) Receitas Operacionais Líquidas	270.179	250.889	173.709	184.809
(-) Custos	(320.357)	(343.010)	(854.509)	(853.332)
(-) Custos Com Pessoal/Gerais	(320.357)	(248.400)	(360.127)	(358.950)
(-) Custos Com Jogos	-	(88.611)	(322.015)	(322.015)
(-) Serviços Pessoa Jurídica	-	(6.000)	(59.305)	(59.305)
(-) Despesas Gerais	-	-	(113.061)	(113.061)
(=) Lucro Operacional Bruto	(50.178)	(92.121)	(680.800)	(668.523)
% Margem Operacional Bruta	-18,57 %	-36,72 %	-391,92 %	-361,74 %
(-) Despesas Operacionais	-	(2.991.255)	(37.810)	(64.860)
(-) Serviços Pessoa Jurídica	-	-	(11.335)	(24.785)
(-) Despesas Gerais	-	(1.335.024)	(24.904)	(38.504)
(-) Despesas Tributárias	-	(1.656.186)	(1.212)	(1.212)
(-) Despesas Financeiras	-	(44)	(359)	(359)
(=) Lucro Operacional	(50.178)	(3.083.376)	(718.610)	(733.383)
% Lucro Operacional	-18,57 %	-1228,98 %	-413,69 %	-396,83 %
(=) Lucro/Prejuízo Líquido	(50.178)	(3.083.376)	(718.610)	(733.383)

Fonte: relatórios contábeis da Recuperanda





POSIÇÃO CONTÁBIL DO DEMONSTRATIVO DE RESULTADO

Análise da Demonstração do Resultado do Exercício

23

A Demonstração do Resultado do Exercício evidencia que o clube auferiu sua Receita Operacional Bruta a partir de diversas fontes, destacando-se a arrecadação de jogos, patrocínios, receitas de eventos, promoções, programa de sócio-torcedor, além de doações e contribuições voluntárias e rendimentos financeiros de baixa relevância. As referidas rubricas compõem as Receitas Operacionais Líquidas, que servem de base para a apuração do resultado do período.

Os valores apresentados para o exercício de 2025 correspondem a montantes acumulados no período de janeiro a novembro, razão pela qual não é possível estabelecer comparações mensais diretas entre outubro e novembro, devendo a análise restringir-se à composição e à estrutura das receitas, custos e despesas.

Na sequência, são apropriados os Custos Operacionais, compostos, principalmente, por custos com pessoal e encargos, custos diretamente relacionados à realização dos jogos, contratação de serviços de pessoa jurídica e despesas gerais vinculadas às atividades esportivas. Observa-se que, no período acumulado, os custos superam de forma significativa o total das receitas operacionais líquidas, resultando em Lucro Operacional Bruto negativo e evidenciando que as atividades operacionais, isoladamente, não são suficientes para suportar a estrutura de gastos da entidade.

Sobre o resultado operacional bruto incidem as Despesas Operacionais, que abrangem serviços de pessoa jurídica, despesas gerais, despesas tributárias e despesas financeiras. Ainda que algumas dessas rubricas apresentem valores pontuais, o seu efeito acumulado contribui para a ampliação do resultado negativo do exercício.

Em consequência, o Resultado Operacional e o Resultado Líquido do período permanecem deficitários, refletindo a persistência do desequilíbrio entre receitas e despesas no acumulado do exercício de 2025.

Fonte: relatórios contábeis da Recuperanda



GRÊMIO ESPORTIVO JUVENTUS.

Os índices de liquidez são indicadores financeiros que demonstram a saúde financeira da empresa. No caso de Recuperação Judicial, servem para nortear o planejamento financeiro de curto e longo prazo.

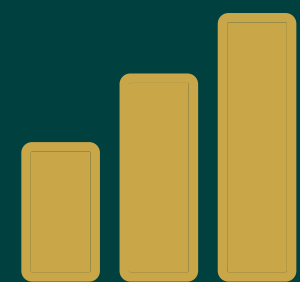

ÍNDICES DE LIQUIDEZ

ÍNDICES DE LIQUIDEZ

	2023	2024	Outubro/ 25 (RJ)	Novembro/ 25
■ Índice de Liquidez Geral (LG)	0,38	0,21	2,15	2,15
■ Índice de Liquidez Corrente (LC)	0,00	0,01	0,00	0,00
■ Índice de Liquidez Seca (LS)	0,00	0,01	0,00	0,00
■ Índice de Liquidez Imediato (LI)	0,00	0,01	0,00	0,00

LC = Liquidez corrente, capacidade da empresa de cumprir com suas obrigações no curto prazo. Ideal superior a 1.

LS = Liquidez seca, capacidade da empresa de cumprir com suas obrigações no curto prazo, sem utilizar seu estoque. Ideal superior a 1.

LI = Liquidez imediata, capacidade da empresa de cumprir com suas obrigações de forma imediata. Ideal superior a 1.

LG = Liquidez geral, capacidade da empresa de cumprir com suas obrigações no longo prazo. Ideal superior a 1.



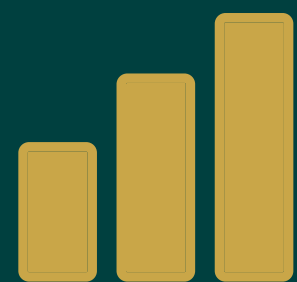

ÍNDICES DE LIQUIDEZ

ANÁLISE DO ÍNDICE DE LIQUIDEZ - GRÊMIO ESPORTIVO JUVENTUS

Os índices de liquidez têm por finalidade avaliar a capacidade da Recuperanda de honrar suas obrigações financeiras, tanto no curto quanto no longo prazo, a partir da relação entre ativos realizáveis e passivos exigíveis.

O Índice de **Liquidez Geral (LG)** apresentou evolução relevante, passando de 0,38 em 2023 e 0,21 em 2024 para 2,15 em outubro e novembro de 2025. Esse indicador sinaliza que, considerando o total dos ativos realizáveis em relação ao conjunto das obrigações (circulantes e não circulantes), a Recuperanda dispõe, em termos contábeis, de ativos suficientes para cobrir integralmente o passivo exigível. Tal comportamento decorre, sobretudo, do elevado volume registrado no Ativo Não Circulante, notadamente na rubrica de bens e direitos.

Em contrapartida, os índices de liquidez de curto prazo **Liquidez Corrente (LC)**, Liquidez Seca (LS) e Liquidez Imediata (LI) permanecem próximos de zero ao longo de todos os períodos analisados, inclusive em 2025. Esses indicadores evidenciam a insuficiência de ativos circulantes para fazer frente às obrigações de curto prazo, refletindo a baixa disponibilidade de recursos financeiros e a limitada capacidade de liquidação imediata das dívidas correntes.

Dessa forma, embora o Índice de **Liquidez Geral** apresente resultado favorável em termos patrimoniais globais, a estrutura de liquidez da Recuperanda revela fragilidade significativa no curto prazo, exigindo atenção quanto à gestão do fluxo de caixa e à dependência de medidas extraordinárias para o cumprimento de obrigações imediatas.



GRÊMIO ESPORTIVO JUVENTUS.

Os índices de endividamento são indicadores financeiros que demonstram a saúde financeira da empresa. No caso de Recuperação Judicial, servem para nortear o planejamento financeiro de curto e longo prazo.

ÍNDICES DE ENDIVIDAMENTO

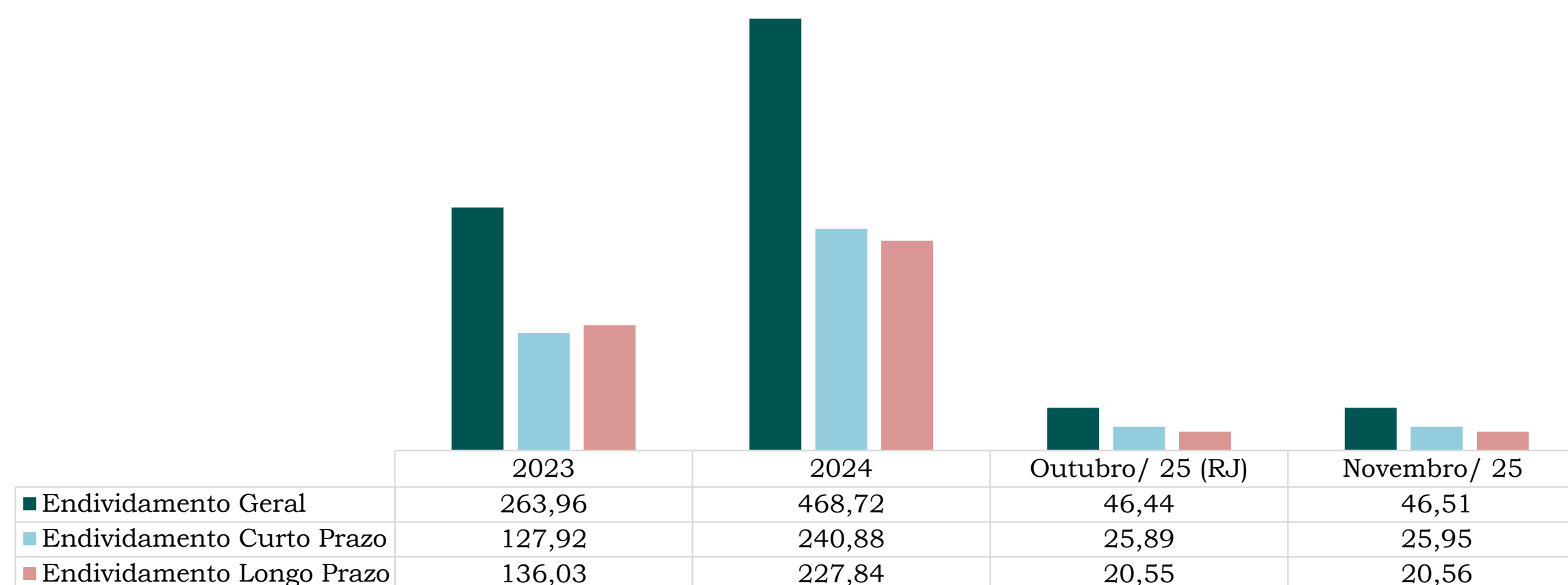

EG = Endividamento geral, mede a dimensão da dívida total da empresa em comparação ao seu ativo.

EF = Endividamento financeiro, relação entre o que a empresa está devendo a terceiros e o que foi investido pelos acionistas/sócios.

CE C/P = Composição do endividamento, relação entre a dívida de curto prazo e a dívida total da empresa.

CE L/P = Composição do endividamento, relação entre a dívida de longo prazo e a dívida total da empresa.



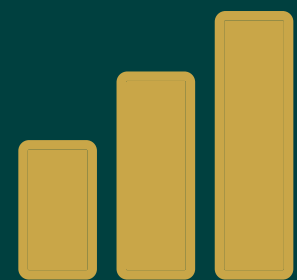

ÍNDICE DE ENDIVIDAMENTO

ANÁLISE DO ÍNDICE DE ENDIVIDAMENTO - GRÊMIO ESPORTIVO JUVENTUS

27

Os índices de endividamento têm por objetivo demonstrar o grau de comprometimento dos ativos da Recuperanda com obrigações perante terceiros, bem como a distribuição dessas dívidas entre curto e longo prazo.

O Índice de **Endividamento Geral** apresentou redução expressiva em relação aos exercícios anteriores, passando de 263,96 em 2023 e 468,72 em 2024 para 46,44 em outubro e 46,51 em novembro de 2025. Tal comportamento indica uma diminuição proporcional do endividamento em relação ao total dos ativos, refletindo principalmente o aumento significativo do Ativo Não Circulante registrado em 2025, o que contribuiu para a diluição do grau de endividamento global.

Endividamento de Curto Prazo, observa-se igualmente uma redução relevante quando comparado aos anos anteriores, com índice de 25,89 em outubro e 25,95 em novembro de 2025, frente aos patamares elevados verificados em 2023 (127,92) e 2024 (240,88). Esse indicador evidencia que, proporcionalmente, as obrigações exigíveis no curto prazo representam parcela menor do ativo total, ainda que permaneçam relevantes do ponto de vista da liquidez imediata.

Endividamento de Longo Prazo manteve-se relativamente estável em 2025, com índices de 20,55 em outubro e 20,56 em novembro, significativamente inferiores aos observados em 2023 (136,03) e 2024 (227,84). Esse cenário demonstra que as obrigações de longo prazo passaram a ter menor peso relativo na estrutura patrimonial da Recuperanda.

De forma geral, os índices apontam para uma melhora estrutural do endividamento em 2025 quando comparado aos exercícios anteriores.



ENDIVIDAMENTO SUJEITO

A Recuperanda apresentou a relação nominal de credores Em cumprimento ao disposto no **Art. 52, §1º, da Lei nº 11.101/2005** e no **Art. 7º, §1º, da Lei nº 11.101/2005**, referente ao deferimento do processamento da recuperação judicial, os credores deverão apresentar seus créditos e eventuais divergências ao Administrador Judicial, dentro do prazo legal.

EDITAL DO ART. 52º, §1º, DA LEI Nº 11.101/2005

1º EDITAL (RECUPERANDA)			
Classe	Nº Credores	R\$ Valor	%
Classe I	69	2.420.318	37,81%
Classe II	-	-	0,00%
Classe III	13	3.964.604	61,93%
Classe IV	1	16.785	0,26%
TOTAL GERAL	83	6.401.707	100%

Credores por quantidade

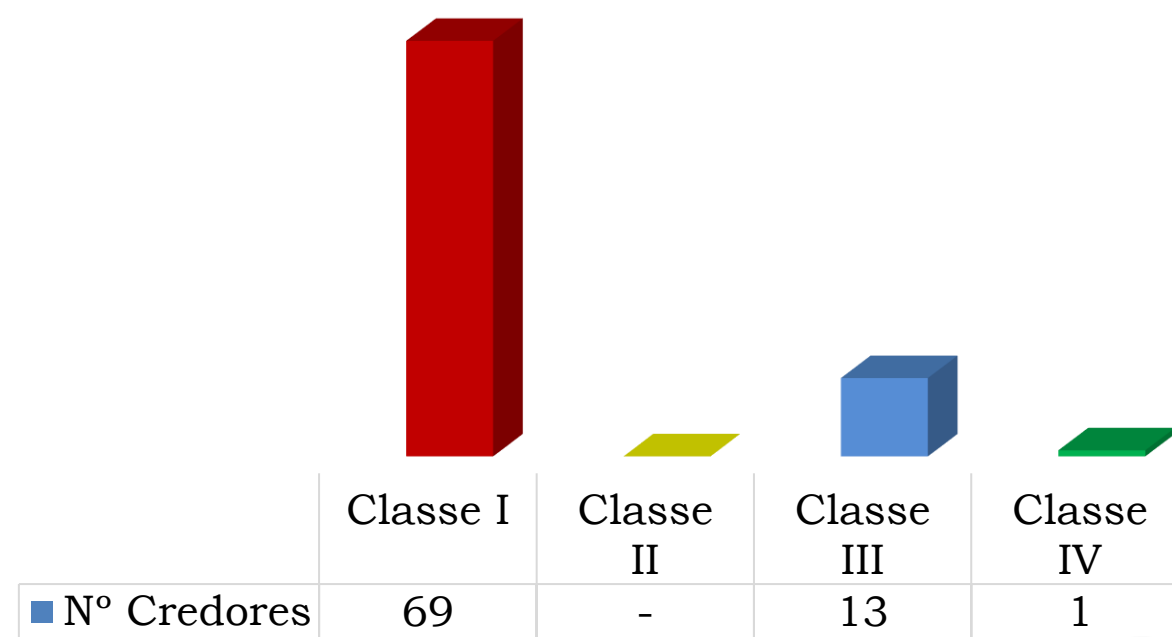

Credores por valor

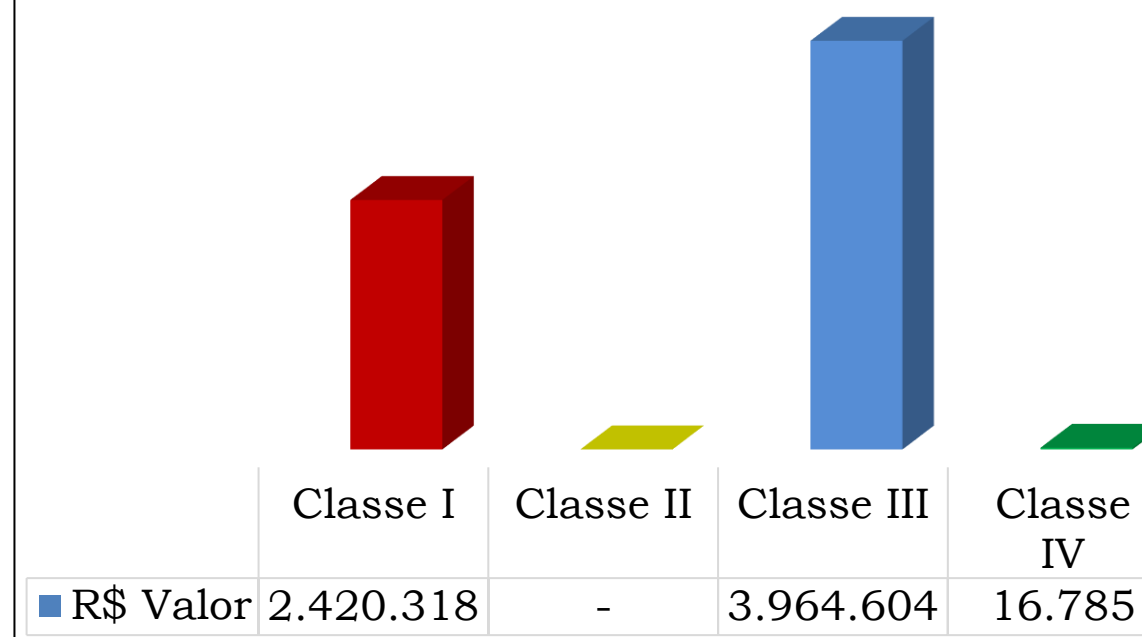

**CREDORES
SUJEITOS A
RECUPERAÇÃO
JUDICIAL**





CREDORES NÃO SUJEITOS A RECUPERAÇÃO JUDICIAL

Com base na documentação apresentada pela Recuperandas foi identificada a existência de obrigações pendentes perante entes públicos das esferas federal, estadual e municipal. Tais passivos configuram **créditos não sujeitos**, conforme previsto no art. 49, §1º, da Lei nº 11.101/2005, e no art. 186 do Código Tributário Nacional (CTN), sendo, portanto, não sujeitos aos efeitos da recuperação judicial.

Classificação	Devedor	Crédito
Não Sujeito	Receita Federal do Brasil	21.672,12
Não Sujeito	União – Fazenda Nacional (PGFN)	2.867.441,53
Não Sujeito	Estado de Santa Catarina	22.492,17
Não Sujeito	Município de Jaraguá do Sul	540.814,70
TOTAL		3.452.420,52

Credores Não Sujeitos

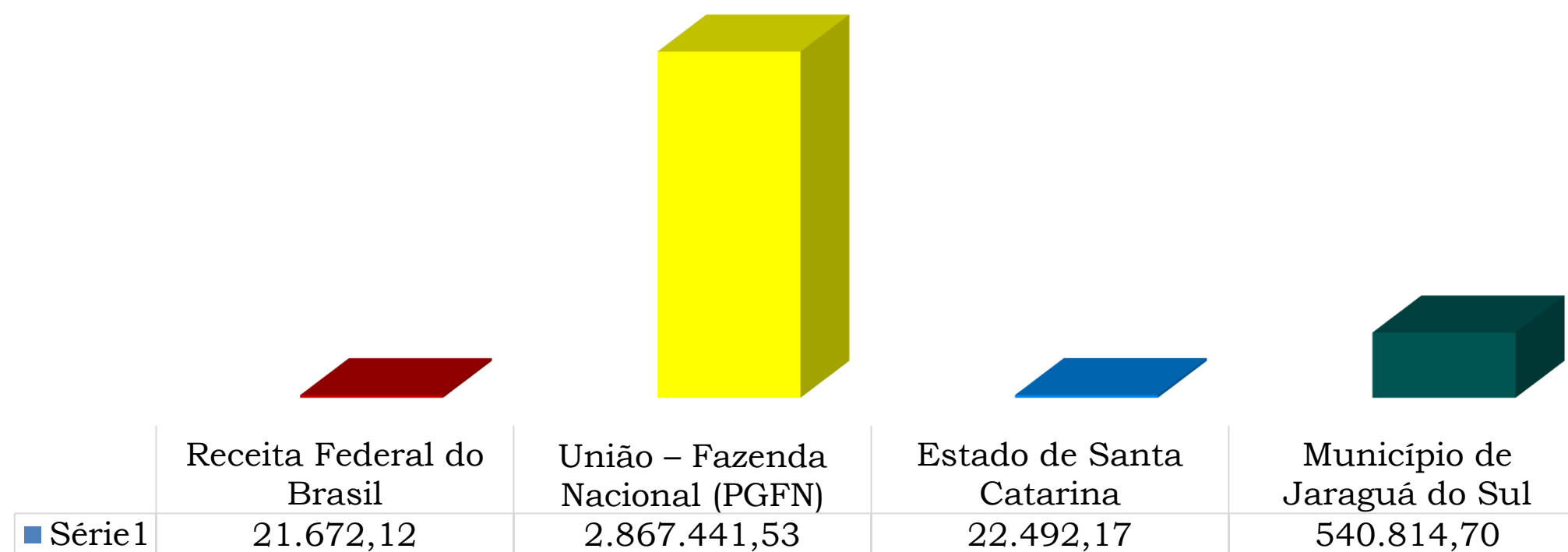



CONSIDERAÇÕES FINAIS

A análise das demonstrações contábeis da Recuperanda evidencia a manutenção de um cenário de fragilidade financeira, estrutural e operacional, apesar das alterações patrimoniais relevantes observadas ao longo de 2025. A estrutura do ativo permanece fortemente concentrada no Ativo Não Circulante, o qual representa praticamente a totalidade do Ativo Total, reflexo, sobretudo, de ajustes e incorporações patrimoniais expressivos realizados no exercício.

Sob a ótica da liquidez, verifica-se que o clube apresenta capacidade extremamente limitada de honrar obrigações de curto prazo com recursos próprios. Os ativos circulantes representam parcela residual do total do ativo, inferior a 1%, resultando em índices de liquidez corrente, seca e imediata próximos de zero.

Embora o Índice de Liquidez Geral apresente resultado superior a 1 em 2025, indicando suficiência patrimonial em termos globais, esse indicador é fortemente influenciado pelo volume do Ativo Não Circulante, o qual não possui liquidez imediata. Dessa forma, a melhora observada nesse índice não se traduz em capacidade financeira efetiva para a cobertura das obrigações exigíveis no curto prazo, devendo ser interpretada com cautela.

No Passivo, observa-se a manutenção de obrigações relevantes de natureza tributária e trabalhista, além de contingências judiciais expressivas, que ampliam o risco financeiro e jurídico da entidade. O Passivo Circulante permanece elevado, influenciado principalmente por dívidas fiscais, empréstimos de curto prazo e obrigações trabalhistas, enquanto o Passivo Não Circulante é composto, essencialmente, por provisões para contingências, evidenciando a exposição contínua do clube a passivos judiciais.





CONSIDERAÇÕES FINAIS

Os índices de endividamento apresentam melhora quando comparados aos exercícios anteriores, especialmente em razão do aumento do Patrimônio Líquido decorrente das reestruturações patrimoniais realizadas em 2025. Contudo, essa redução relativa do endividamento não decorre, necessariamente, da diminuição nominal das dívidas, mas da expansão do ativo, devendo ser analisada em conjunto com os indicadores de liquidez, que continuam a demonstrar restrições severas no curto prazo.

A Demonstração do Resultado do Exercício, cujos valores de 2025 correspondem a montantes acumulados de janeiro a novembro, evidencia que as receitas operacionais não são suficientes para cobrir os custos e despesas incorridos. O clube opera de forma recorrente com resultado negativo, pressionado principalmente por custos com pessoal, despesas operacionais, encargos tributários e passivos trabalhistas. O desempenho deficitário reforça a dificuldade estrutural da entidade em equilibrar suas operações apenas com a atividade operacional corrente.

Destaca-se, ainda, que em 2024 o resultado foi significativamente impactado por despesas relacionadas a ações trabalhistas, bem como por um volume expressivo de despesas tributárias, circunstâncias que contribuíram para a deterioração do desempenho econômico-financeiro e cujos reflexos ainda se fazem presentes na estrutura patrimonial e no passivo da Recuperanda.





CONSIDERAÇÕES FINAIS

Diante desse contexto, conclui-se que, apesar das alterações patrimoniais relevantes observadas em 2025, o clube permanece dependente de medidas estruturais de reequilíbrio financeiro, incluindo a regularização de passivos, o fortalecimento dos controles internos, o aprimoramento da escrituração contábil, a ampliação e diversificação das fontes de receita e a adoção de práticas de gestão mais eficientes e compatíveis com sua realidade financeira.

Foi realizada análise detalhada das informações e documentos contábeis fornecidos pela Recuperanda, os quais foram confrontados com dados verificados de forma independente, no que coube, observando-se, em todos os aspectos relevantes, os princípios contábeis, normas vigentes e melhores práticas aplicáveis. Eventuais pontos de atenção, recomendações e oportunidades de melhoria foram apresentados ao longo dos tópicos específicos deste relatório.

Não existem, no entendimento desta Administradora Judicial, outros pontos relevantes que, por sua natureza ou materialidade, demandem comentários adicionais neste momento.

Os documentos utilizados na elaboração do presente relatório encontram-se disponíveis para vista mediante solicitação formal à Administradora Judicial, que permanece à disposição para prestar quaisquer esclarecimentos ou informações complementares.





ANEXOS

GRÊMIO ESPORTIVO JUVENTUS.

- Doc. 01 – Balanço Patrimonial
- Doc. 02 – Demonstração Resultado do Exercício
- Doc. 03 – Demonstração do Fluxo de Caixa
- Doc. 04 – Relação Funcionários
- Doc. 05 – Extratos de Débitos





ANDAMENTO PROCESSUAL

ATOS DA RECUPERAÇÃO JUDICIAL JUVENTUS			
ATO	DATA	REFERÊNCIA	OBSERVAÇÕES
Data do Pedido de processamento da Recuperação Judicial	14/10/2025	Ev.1	Data limite para atualização de créditos em sede de HC/IC.
Deferimento do Processamento da Recuperação Judicial e início do <i>stay period</i> (art. 6º c/c 52, III, da LRF)	31/10/2025	Ev.18	<i>stay period</i> (180 dias); nomeação AJ; orientações processuais às partes e à Serventia.
Início do <i>Stay Period</i> (art. 6º c/c 52, III, da LRF)	31/10/2025	Ev.18	180 dias contados a partir de 31/10/2025, cf. art. 6º c/c 52, III, LRF.
Limite para apresentação do PRJ (art. 53 da LRF)	30/12/2025	Evs.18/87	60 dias contados a partir de 31/10/2025 (DJEN: 04/11/2025), cf. art. 53 da LRF.
Publicação do edital previsto no art. 52, §1º, da LRF	06/11/2025	Ev.34	Publicado no D.E. do dia 07/11/2025.
Início do Prazo para Habilitações/Divergências Administrativas	10/11/2025	Ev.34	15 dias corridos a partir de 10/11/2025
Término do prazo previsto no art. 52, §1º, da LRF	24/11/2025	Ev.34	
Início da Verificação Administrativa do AJ (art. 7º, §2º, da LRF)	25/11/2025	Ev.34	
Limite para publicação do edital previsto no art. 7º, §2º, da LRF	08/01/2026	Ev.34	
Publicação do edital previsto no art. 7º, §2º, da LRF	pendente	-	
Início do Prazo para Habilitações Judiciais (art. 8º da LRF)	pendente	-	
Término do prazo previsto no art. 8º, da LRF	pendente	-	
Término do <i>Stay Period</i>	29/04/2026	Ev.18	180 dias contados a partir de 31/10/2025, cf. art. 6º c/c 52, III, LRF.
Limite para realização de AGC (art. 56, §1º, da LRF)	30/03/2026	Ev.18	150 dias contados a partir de 31/10/2025, cf. art. 56, §1º, LRF.
Prazo de fiscalização judicial (art. 61 da LRF)	pendente	Ev.18	2 anos contados a partir da concessão da RJ (pendente), cf. art. 61 da LRF.



Informações

Contato Equipe



A nossa equipe está comprometida em oferecer o melhor serviço possível para todos os nossos clientes. Juntos, acreditamos que podemos alcançar grandes feitos e criar um impacto positivo na vida das pessoas que servimos.



(41) 3014-7414



www.goldston.com.br



contato@goldston.com.br



R. XV de fevereiro, 362 / 701