



GOLDSTON
ADMINISTRAÇÃO JUDICIAL

Relatório Mensal de Acompanhamento RMA OUTUBRO - 2025

GRÊMIO ESPORTIVO JUVENTUS “Em Recuperação Judicial”



(41) 3014-7414



contato@goldston.com.br



goldston.com.br





ÍNDICE



OBJETIVO DO RELATÓRIO

01



**ESTRUTURA SOCIETÁRIA E INFORMAÇÕES
CADASTRAIS**

04



**CHECK-LIST DOS
DOCUMENTOS**

06



**MOVIMENTAÇÃO DO QUADRO DE
FUNCIONÁRIOS/ COLABORADORES**

08



**ANÁLISES DOS DADOS CONTÁBEIS E
INFORMAÇÕES FINANCEIRAS**

09



**POSIÇÃO CONTÁBIL
E PATRIMONIAL ATIVO**

11



**POSIÇÃO CONTÁBIL
E PATRIMONIAL PASSIVO**

14



**POSIÇÃO CONTÁBIL
E PATRIMONIAL**

16



**POSIÇÃO CONTÁBIL DO
DEMONSTRATIVO DE RESULTADO**

18

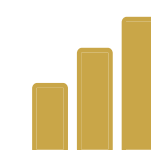

**ÍNDICES DE LIQUIDEZ
E ENDIVIDAMENTO**

21



CREDORES SUJEITOS

26



DÉBITOS TRIBUTÁRIOS

27



CONSIDERAÇÕES FINAIS

28



ANEXOS

33



ANDAMENTO PROCESSUAL

34



CONTATO EQUIPE

35





OBJETIVO DO RELATÓRIO

Com base nas disposições previstas na Lei nº 11.101/2005, que regula a recuperação judicial, e na Recomendação nº 072, de 19 de agosto de 2020, do Conselho Nacional de Justiça (CNJ), o presente documento tem por finalidade apresentar o Relatório Mensal de Atividades **RMA**, referente ao mês de outubro de 2025, da Recuperanda **GRÊMIO ESPORTIVO JUVENTUS** Autos: Recuperação Judicial nº 5000754-78.2025.8.24.0536.

Nos termos do art. 47 da Lei nº 11.101/2005, a recuperação judicial visa viabilizar a superação da crise econômico-financeira da empresa, garantindo a continuidade das atividades, a preservação de empregos e o atendimento aos interesses dos credores, com foco na função social do empreendimento. O acompanhamento do processo por unidade federativa ou estrutura operacional permite maior controle das medidas de reestruturação, promovendo transparência e efetividade ao plano de recuperação.

Este relatório tem como objetivo apresentar uma visão geral do desempenho operacional e financeiro da empresa em recuperação judicial, contribuindo para o monitoramento das obrigações assumidas. As informações utilizadas são de responsabilidade da própria recuperanda, com dados válidos até 31 de outubro de 2025.





INFORMAÇÕES GERAIS

APRESENTAÇÃO DO CLUBE

02

O Grêmio Esportivo Juventus é uma associação esportiva sem fins lucrativos, sediada em Jaraguá do Sul/SC, voltada predominantemente ao futebol.

O clube foi fundado em 1º de maio de 1966, tendo obtido seu registro de CNPJ apenas em 26/03/1971, data em que passou a contar com formalização cadastral junto aos órgãos competentes.

Na Assembleia Geral Extraordinária de 30/12/2023 foi eleita e empossada a diretoria do Grêmio Esportivo Juventus para o período de 2023 a 2027 e aprovada, por unanimidade.

A alteração do Estatuto Social, a gestão atual é composta por:

Presidente: Paulo Ricardo Raimondi

Vice-presidente: Júlio César Vieira

2º Vice-presidente: Jefferson Luís Reuters

Tesoureiro: Marcelo Gonçalves de Freitas

Conselho Fiscal: Ismael Zabel, Carlos Henrique Heinert, Jéferson Motta

Suplentes do Conselho Fiscal: Sheila Cristina Guimarães e Matheus Kaiser Hernacki.

Apesar de sua natureza associativa, o clube opera de forma semelhante a empresas esportivas modernas, com atividades estruturadas, gestão financeira organizada, quadro diretivo definido e celebração de relações contratuais diversas.

O estádio João Marcatto, de propriedade e uso do clube, é um dos equipamentos esportivos tradicionais da região diretivo.

CNPJ/MF: 84.438.316/0001-50

ATIVIDADE: 93.12-3-00 - Clubes sociais, esportivos e similares

Matriz: Sede: Rua Mathias José Martins, 90, Jaraguá Esquerdo, Jaraguá do Sul/SC, CEP: 89.253-340

Presidente: Paulo Ricardo Raimondi (2023-2027)





INFORMAÇÕES GERAIS

ESTRUTURA ADMINISTRATIVA

Diretoria eleita, atualmente presidida por Paulo Ricardo Raimondi (mandato 2023 a 2027); Gestão de, finanças e orçamento, contratos com atletas, comissão técnica e fornecedores, logística esportiva (treinamentos, viagens e infraestrutura), relacionamento com federações e demais entidades esportivas e comunicação e marketing institucional.

RECEITAS TÍPICAS DO SEGMENTO

Embora não seja uma empresa tradicional, o clube depende de receitas próprias para manutenção de suas atividades, dentre as quais se destacam, bilheteria de jogos oficiais, programas de sócio-torcedor, patrocínios e ações de publicidade, negociação e transferência de atletas, eventos realizados no estádio e em suas instalações e Merchandising (camisas oficiais e produtos licenciados).

DESAFIOS DO SEGMENTO

Clubes do porte do Grêmio Esportivo Juventus, inseridos no contexto do futebol regional, enfrentam, em geral, os seguintes desafios, receitas limitadas e sensíveis ao desempenho esportivo, alta dependência de resultados em campo para manutenção e ampliação das fontes de renda, necessidade constante de captação de recursos privados, patrocínios e parcerias, custos elevados de manutenção de elenco, comissões técnicas, infraestrutura esportiva e logística de competições.





INFORMAÇÕES GERAIS

Clubes esportivos como o Grêmio Esportivo Juventus são organizações sem fins lucrativos, mas que operam com mecanismos empresariais. Sua missão é promover o esporte, especialmente o futebol, desenvolver atletas, representar a cidade em competições e gerar valor social e econômico. Dependem de gestão profissionalizada, fontes diversas de receita e engajamento da comunidade. O segmento é altamente competitivo, sensível a desempenho em campo e exige constante organização administrativa e financeira.”



Cronograma do Processo de Recuperação Judicial
do Grêmio Esportivo Juventus

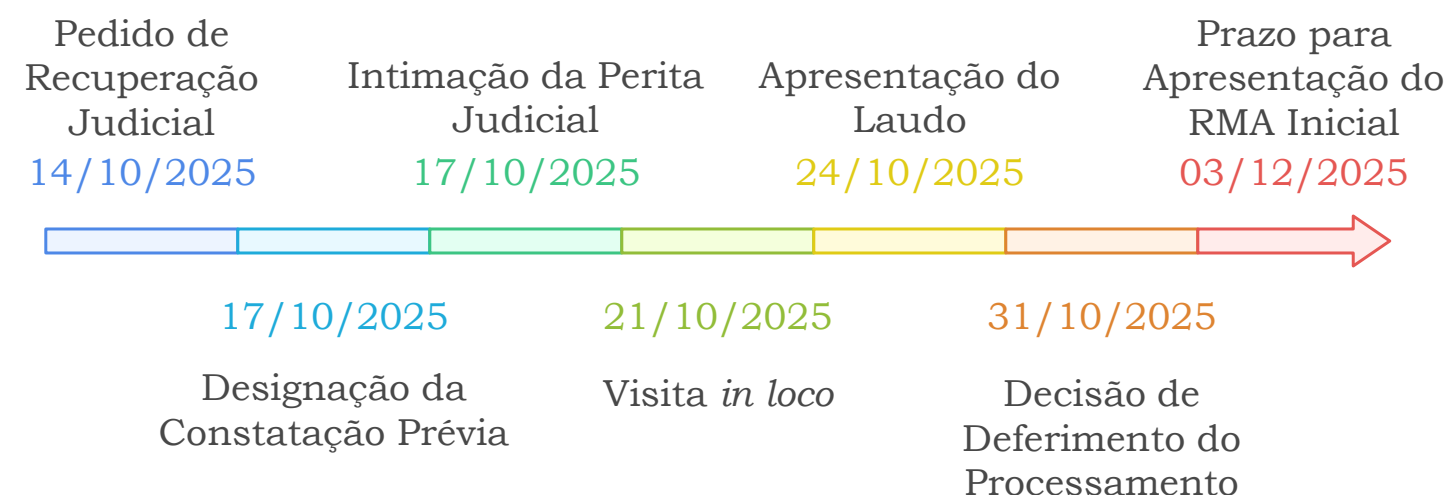

ORGANOGRAMA SOCIETARIO

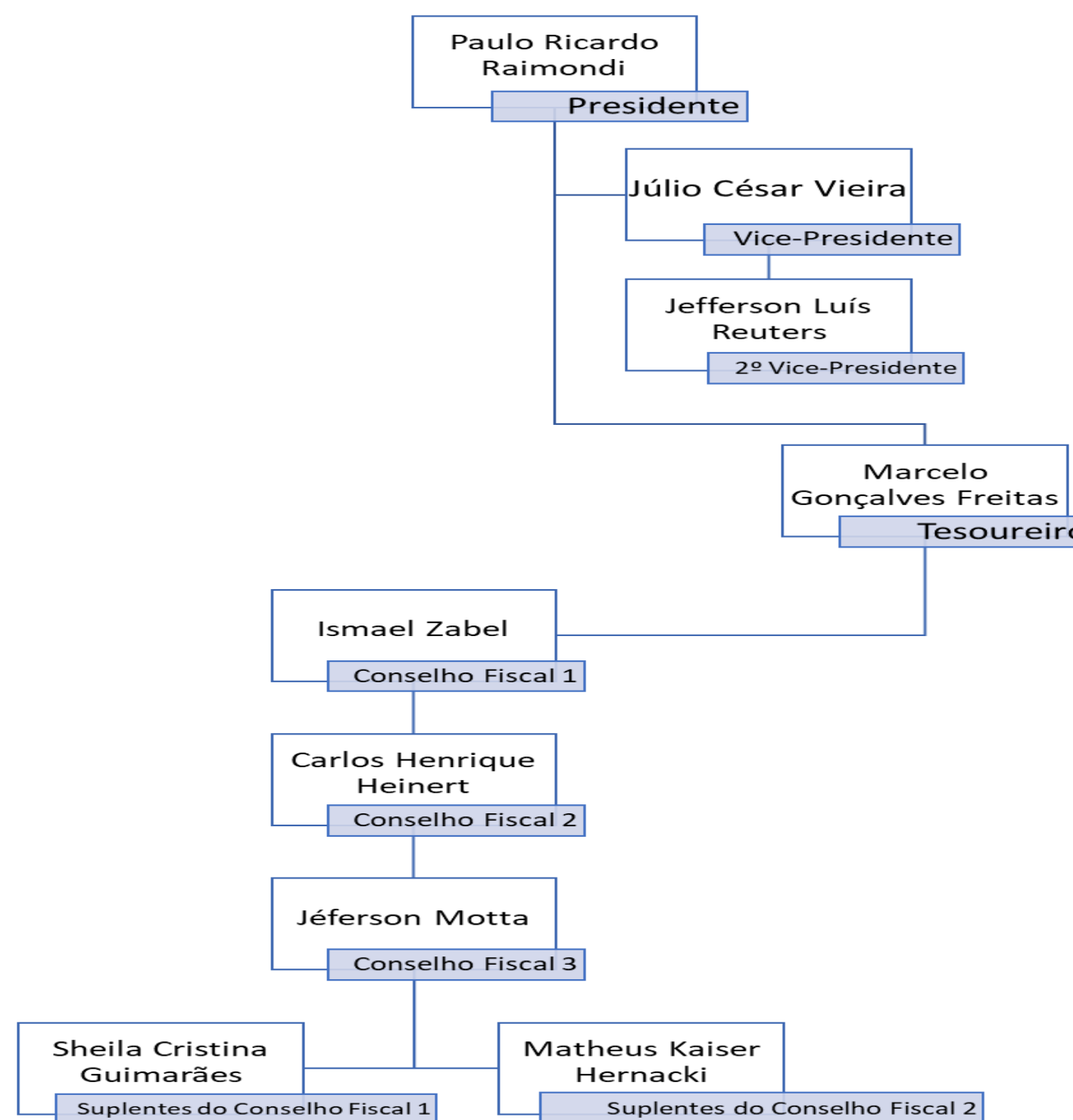

INFORMAÇÕES GERAIS





INFORMAÇÕES GERAIS

INFORMAÇÕES PRESTADAS PELA RECUPERANDA

No mês de outubro de 2025, a Recuperanda manteve o desenvolvimento regular de suas atividades esportivas e a conservação de suas estruturas físicas, conforme detalhado a seguir:

Atividades Esportivas

- a) Foram realizados treinamentos e jogos oficiais das categorias Sub-14 e Sub-15, que estão disputando o Campeonato Sul-Brasileiro.
- b) Todas as atividades ocorreram no campo da instituição.
- c) Os atletas participaram das partidas devidamente uniformizados com os itens oficiais do Grêmio Esportivo Juventus.

Manutenção das Instalações

- a) Foram executados serviços de manutenção preventiva e corretiva no clube.
- b) As ações incluíram cuidados gerais com o campo, limpeza, pequenos reparos e demais intervenções necessárias para preservar a estrutura física e garantir a continuidade das atividades.
- c) As atividades transcorreram de forma regular, sem intercorrências relevantes, contribuindo para a operação adequada do clube e para o cumprimento das obrigações da Recuperanda.

UNIDADE EM FUNCIONAMENTO

foram realizados diversos jogos e treinamentos das categorias Sub-14 e Sub-15, que atualmente disputam o Campeonato Sul-Brasileiro, utilizando-se o campo da própria instituição.





INFORMAÇÕES GERAIS





INFORMAÇÕES GERAIS

MEDIDAS DE REORGANIZAÇÃO RECUPERANDA

08

No âmbito da reorganização administrativa, operacional e financeira:

1. Ajustes Administrativos e Financeiros

- a) Revisão dos processos internos, com foco no aprimoramento do controle financeiro e administrativo;
- b) Racionalização das despesas, priorizando apenas gastos essenciais para a manutenção das atividades esportivas e operacionais;
- c) Planejamento de melhorias estruturais a serem executadas conforme a disponibilidade de recursos financeiros.

2. Captação de Apoio Externo e Novas Receitas

Durante o mês de outubro de 2025, foram intensificados os esforços voltados à obtenção de apoio externo, mediante:

- a) Prospecção ativa de novos patrocinadores, com contatos realizados junto a empresas locais e regionais interessadas em associar sua marca ao projeto esportivo;
- b) Início de tratativas com potenciais investidores, visando à captação de recursos para o fortalecimento da estrutura do clube e a ampliação das atividades esportivas;
- c) Elaboração de propostas de parceria e preparação de materiais institucionais, com o objetivo de demonstrar o potencial da marca e da base esportiva do Grêmio Esportivo Juventus.

1. Administração Centralizada

A Recuperanda passou a adotar uma sistemática de administração centralizada de todas as suas atividades, concentrando o controle das entradas e saídas de recursos nas figuras do Presidente e do Tesoureiro, de forma a reforçar a transparência, a organização e o acompanhamento rigoroso da movimentação financeira.



Relacionados a seguir os documentos selecionados para elaboração dos trabalhos, os solicitados, apresentados e/ou pendentes, bem como os não aplicáveis:

CHECK-LIST DE DOCUMENTOS (ATÉ 31/10/2025)	
Documentos	Status
Detalhamento das Informações Gerais	
1. Breve relato das atividades da empresa no período, incluindo qualquer alteração contratual relevante;	✓
2. Medidas de reorganização adotadas no período;	✓
3. Unidade em funcionamento, detalhando a situação da matriz;	✓
4. Recursos Humanos:	✓
i. Folha de pagamento consolidada.	✓
ii. Resumo da folha de pagamento, incluindo admissões, demissões, aposentadorias, férias, afastados e ativos;	✓
iii. Relatório do FGTS Digital e DCTFWEB contendo Bases e Valores de FGTS/INSS - Por CNPJ (da empresa e filiais).	✓
Detalhamento das Informações Financeiras	
1. Extratos bancários de todas as contas correntes, vinculadas e aplicações financeiras inclusive sem movimentação;	✓
2. Posição final de mês dos créditos Extraconcursais (Pós pedido de RJ e por credor), em arquivo de Excel;	✓
3. Relatório de Garantias: Informações garantias oferecidas em contratos financeiros e sua situação atual;	✓
4. Relatório detalhado das movimentações financeiras (entradas e saídas) do último mês, para entender melhor o fluxo de caixa;	✓
5. Relatório analítico das contas pagas no mês de referência;	✓
6. Relatório analítico das contas a pagar pós pedidos de recuperação judicial;	✓



CHECKLIST DOS DOCUMENTOS





CHECKLIST DOS DOCUMENTOS

CHECK-LIST DE DOCUMENTOS (ATÉ 31/10/2025)	
Documentos	Status
Detalhamento das Informações Tributárias	
1. Relação de Impostos a Pagar detalhada, incluindo aqueles que estão em discussão administrativa ou judicial, com informações sobre o status atual, incluindo aqueles que estão em discussão administrativa ou judicial, com informações sobre o status atual;	✓
2. Relação de impostos após pedido de Recuperação Judicial que se encontram vencidos em arquivo formato de Excel, contendo as informações: Tipo de imposto, competência, valor original, multas, juros, encargos e valor total;	✓
3. Guias de recolhimento acompanhadas dos comprovantes de pagamento dos tributos e contribuições, tanto correntes quanto parcelados. Caso não haja pagamentos, favor informar a descrição dos tributos, a data de vencimento e o valor correspondente;	✓
4. Relatório fiscal da situação fiscal (“Diagnóstico Fiscal na Receita Federal e Procuradoria-Geral da Fazenda Nacional”),gerado pelo E-CAC, Situação fiscal prefeitura e prévia certidão estadual Paraná.	✓
Detalhamento das Informações Contábeis	
1. Balancete Mensal Analítico (nível 5) constando saldo inicial, débitos, créditos e saldo final, em arquivo formato de Excel; Mensal;	✓
2. Demonstrações Financeiras - Balanço Patrimonial; Mensal;	✓
3. Demonstrações Financeiras Demonstrativo de Resultado do Exercício; Mensal;	✓
4. Demonstrações Financeiras - Demonstrativo de Fluxo de Caixa; Mensal;	✓
5. Em cumprimento ao estabelecido no CNJ, além dos documentos constantes nos itens anteriores, letra “1” e “2” (em Excel), os mesmos documentos também deverão ser enviados em formato PDF, assinado pelo Contador;	✓
6. Declaração de faturamento do mesmo período dos últimos 12 meses;	✓
7. Razão mensal de todas as contas. Mensal;	✓
8. Termo de Abertura e Encerramento do Livro razão devidamente assinado mês de Competência, Mensal.	✓





MOVIMENTAÇÃO DO QUADRO DE FUNCIONÁRIOS/ COLABORADORES

De acordo com a relação de funcionários (Ev.1.11), há o total de 33 colaboradores diretos ativos no mês de julho de 2025. Além disso, o balancete patrimonial do exercício de 2025 (Ev.1.7) registra o montante de R\$ 109.361,60 na conta “Salários e Encargos Sociais”.

Nos documentos apresentados data base outubro/25 pela Recuperanda apresentou informações relativas à sua folha de pagamento, nas quais foram identificados 10 colaboradores, não constam dados referentes aos funcionários dos setores administrativo e operacional.

COLABORADOR	FUNÇÃO
385 CARLOS EDUARDO MARTINS	ATLETA PROFISSIONAL DE FUTEBOL
412 GUSTAVO FLORES BORDON SILVA	ATLETA PROFISSIONAL DE FUTEBOL
411 JOHAN KIRCHNER LAUER	ATLETA PROFISSIONAL DE FUTEBOL
387 JOHANN BUETES ARNDT	ATLETA PROFISSIONAL DE FUTEBOL
402 JORDAN DA SILVA FERREIRA	ATLETA PROFISSIONAL DE FUTEBOL
390 LAZARO SOUZA DOS SANTOS	ATLETA PROFISSIONAL DE FUTEBOL
198 LUIZ HENRIQUE DOS SANTOS JUNIOR	ATLETA PROFISSIONAL DE FUTEBOL
317 MARCOS CAMPOS DA SILVA	ATLETA PROFISSIONAL DE FUTEBOL
407 MATHEUS NERIS GRACA	ATLETA PROFISSIONAL DE FUTEBOL
403 VICTOR GUILHERME MASSAIA	ATLETA PROFISSIONAL DE FUTEBOL

Obs.: A estrutura organizacional está dimensionada de acordo com as demandas operacionais e contratuais em vigor.





MOVIMENTAÇÃO DO QUADRO DE FUNCIONÁRIOS/ COLABORADORES

IMPORTÂNCIA LOCAL DO CLUBE E AÇÕES RELEVANTES

O Grêmio Esportivo Juventus desempenha um papel significativo no contexto social, esportivo e comunitário de Jaraguá do Sul e região. Sua atuação vai além das competições esportivas, contribuindo de forma relevante para o desenvolvimento humano, social e econômico do município. Entre os principais pontos de destaque, ressaltam-se:

Formação de Atletas e Desenvolvimento Social

- O clube atua diretamente na formação de crianças e adolescentes por meio das categorias de base, oferecendo acompanhamento técnico, disciplina esportiva e oportunidades de crescimento pessoal.
- Contribui para a inclusão social ao proporcionar acesso ao esporte, especialmente para jovens em situação de vulnerabilidade.

Tradição e Representatividade Regional

- Com décadas de história e participação ativa em competições estaduais e regionais, o clube é referência esportiva na cidade, fortalecendo o sentimento de pertencimento e identidade local.
- O estádio João Marcatto é considerado um espaço tradicional, movimentando torcedores, famílias e apoiadores do esporte.





MOVIMENTAÇÃO DO QUADRO DE FUNCIONÁRIOS/ COLABORADORES

IMPORTÂNCIA LOCAL DO CLUBE E AÇÕES RELEVANTES

Geração de Emprego e Movimento Econômico

- As atividades do clube promovem empregos diretos e indiretos, abrangendo áreas como administração, manutenção, serviços gerais, fornecedores e prestadores de serviços.
- Eventos e jogos oficiais atraem público, beneficiando o comércio local, restaurantes, transportes e demais setores.

Projetos Comunitários e Educacionais

- O clube frequentemente participa ou apoia iniciativas sociais, campanhas beneficentes e atividades integradas com escolas e instituições da cidade.
- Desenvolve ações de formação cidadã, incentivando valores como respeito, disciplina e espírito de equipe.

Promoção da Saúde e do Esporte

- As práticas esportivas oferecidas pelo clube contribuem para a saúde física e mental dos participantes, reforçando a importância da atividade física regular.
- As categorias de base funcionam como incentivo ao esporte amador e à descoberta de talentos locais.

Além de sua relevância econômica, a atividade exercida pelas empresas recuperandas cumpre uma função social essencial, conforme preceitua o artigo 47 da Lei nº 11.101/2005, ao preservar empregos, fomentar o desenvolvimento local e assegurar a continuidade de serviços de interesse público.





FATURAMENTO

FORMAS DE RECEITA DO CLUBE

A análise da Receita Operacional Bruta demonstra que as fontes de recursos do Grêmio Esportivo Juventus são diversificadas e refletem o modelo típico de sustentação financeira de clubes esportivos. As principais modalidades de receita observadas nos exercícios analisados são as seguintes:

- Arrecadação de jogos** (bilheteria e público em partidas);
- Doações e contribuições voluntárias**, que têm peso relevante nas contas;
- Patrocínios** de empresas parceiras;
- Receitas de eventos** realizados nas dependências do clube;
- Receitas de promoções** (rifas, campanhas e ações especiais);
- Programa de sócio-torcedor**, ainda em estágio inicial, mas com potencial de crescimento.

A estrutura de receitas do Grêmio Esportivo Juventus revela a dependência de múltiplas fontes de captação, combinando esforços comunitários (doações), receitas operacionais esportivas (jogos e eventos) e iniciativas de mercado (patrocínios e promoções). Essa diversificação é fundamental para a sustentabilidade de clubes esportivos de pequeno e médio porte, especialmente diante das variações de calendário e das limitações impostas pelo cenário financeiro.





FATURAMENTO

ANÁLISE DA RECEITA OPERACIONAL BRUTA

A Receita Operacional Bruta apresentou redução ao longo dos três exercícios analisados, passando de R\$ 270.179 para R\$ 250.889, e posteriormente para R\$ 173.709. Observou-se também mudança no perfil das fontes de receita.

No exercício de 2023, o clube dependia principalmente de doações e promoções.

No exercício de 2024, houve maior diversificação, com crescimento da arrecadação de jogos e presença de receitas de patrocínio, eventos e sócio-torcedor.

Já no exercício de 2025, a receita passou a ser formada majoritariamente por jogos, patrocínios e eventos, enquanto não foram registradas doações ou promoções.

houve queda no volume total de receitas, mas com evolução no modelo de arrecadação, que deixou de ser baseado em doações para se concentrar nas atividades esportivas e comerciais do clube.





ANÁLISES DOS DADOS CONTÁBEIS E INFORMAÇÕES FINANCEIRAS

Oportuno destacar que a recuperanda é a responsável pelo fornecimento das informações acerca das suas atividades contempladas neste Relatório, inclusive sob a pena do artigo 171 da Lei nº 11.101/2005¹.

O balanço patrimonial é uma ferramenta essencial para a avaliação da saúde financeira de uma empresa, apresentando de forma clara e estruturada a posição patrimonial e econômica da entidade em um determinado momento. Essa demonstração contábil detalha os ativos (bens e direitos), os passivos (obrigações) e o patrimônio líquido (diferença entre ativos e passivos), permitindo uma visão abrangente sobre os recursos controlados e as obrigações assumidas pela organização.

A análise do balanço ao longo do tempo possibilita identificar tendências de crescimento ou retração, como aumento de ativos, redução de passivos ou variações no patrimônio líquido. Esses indicadores auxiliam na detecção de sinais de alerta, como o crescimento excessivo das dívidas, a redução da liquidez ou o comprometimento da estrutura de capital e oferecem subsídios para a tomada de decisões estratégicas.

Além disso, o balanço patrimonial permite avaliar a eficiência da gestão dos recursos, a capacidade de pagamento de obrigações futuras e a sustentabilidade financeira da empresa. Quando utilizado de forma contínua e integrada a outras demonstrações contábeis, como a DRE (Demonstração do Resultado do Exercício) e o fluxo de caixa, torna-se uma poderosa ferramenta de gestão e controle.





ANÁLISES DOS DADOS CONTÁBEIS E INFORMAÇÕES FINANCEIRAS

A fundamentação legal se encontra na Lei nº 6.404/1976 (Lei das Sociedades por Ações) Art. 176 o qual estabelece a obrigatoriedade da elaboração do balanço patrimonial e define sua estrutura mínima; a resolução CFC nº 1.185/2009: aprova a NBC TG 26 que trata da apresentação das Demonstrações Contábeis, com diretrizes sobre a estrutura e apresentação do balanço, como também, no regulamento do Imposto de Renda (RIR/2018) que disciplina obrigações acessórias e critérios fiscais relacionados à escrituração contábil.

Portanto, o balanço patrimonial não é apenas uma exigência legal, mas uma ferramenta estratégica indispensável para gestores, investidores, credores e órgãos reguladores, servindo como base para avaliação de desempenho, planejamento financeiro e identificação de oportunidades de melhoria contínua.

¹Art. 171 da Lei nº 11.101/2005: “Art. 171. Sonegar ou omitir informações ou prestar informações falsas no processo de falência, de recuperação judicial ou de recuperação extrajudicial, com o fim de induzir a erro o juiz, o Ministério Público, os credores, a assembleia-geral de credores, o Comitê ou o administrador judicial: Pena – reclusão, de 2 (dois) a 4 (quatro) anos, e multa.”





POSIÇÃO CONTÁBIL E PATRIMONIAL ATIVO E PASSIVO

GRÊMIO ESPORTIVO JUVENTUS

18

Balço Patrimonial - ATIVO

BP R\$

Ativo	2023	2024	Outubro/ 25 (RJ)	AV %	AH % mês anterior
Circulante					
Disponível	855	22.497	8.794	0,05%	-60,91%
Duplicatas a receber	-	-	-	0,00%	0,00%
Tributos a Recuperar	-	-	-	0,00%	0,00%
Consórcios	-	-	-	0,00%	0,00%
Total do Ativo Circulante	855	22.497	8.794	0,05%	-60,91%
Não Circulante					
Depósitos Judiciais	1.596	-	-	0,00%	100,00%
Bens e Direitos	2.229.725	2.229.725	17.325.714	102,12%	677,03%
Instalações	8.100	8.100	131.050	0,77%	1517,90%
Máquinas e Equipamentos	-	-	154.820	0,91%	100,00%
Moveis e Utensílios	-	-	76.140	0,45%	100,00%
Depreciação Acumulada (-)	- 729.725	- 729.725	- 729.725	-4,30%	0,00%
Total do Ativo Não Circulante	1.509.696	1.508.100	16.957.999	99,95%	1024,46%
Total do Ativo	1.510.550	1.530.597	16.966.792	100,00%	1008,51%

Balço Patrimonial - PASSIVO

BP R\$

Passivo	2023	2024	Outubro/ 25 (RJ)	AV %	AH % mês anterior
Circulante					
Fornecedores	4.500	24.083	24.461	0,14%	1,57%
Empréstimos e Financiamentos	-	133.664	684.337	4,03%	411,98%
Obrigações Trabalhistas	1.186.562	36.729	93.293	0,55%	154,00%
Obrigações Tributárias	741.265	3.429.561	3.440.307	20,28%	0,31%
Outras Obrigações	-	62.923	149.490	0,88%	137,57%
Total do Passivo Circulante	1.932.327	3.686.961	4.391.888	25,89%	19,12%
Não Circulante					
Empréstimos e Financiamentos	-	-	-	0,00%	0,00%
Provisões para Contingência	2.054.876	3.487.329	3.487.308	20,55%	0,00%
Total do Passivo Não Circulante	2.054.876	3.487.329	3.487.308	20,55%	69,71%
Patrimônio Líquido					
Capital Social	1.500.000	1.500.000	1.500.000	8,84%	0,00%
Reserva de Lucros	-	-	15.449.899	91,06%	100,00%
Déficits acumulados	(3.976.652)	(7.143.692)	(7.862.302)	-46,34%	10,06%
Total Patrimônio Líquido	(2.476.652)	(5.643.692)	9.087.597	53,56%	-261,02%
Total do Passivo	1.510.550	1.530.597	16.966.792	100,00%	1008,51%

Fonte: relatórios contábeis da Recuperanda





POSIÇÃO CONTÁBIL E PATRIMONIAL ATIVO

O Ativo da **GRÊMIO ESPORTIVO JUVENTUS**, em outubro de 2025, tem o valor de R\$ 16.966.792.

O **Ativo Circulante** permanece pouco representativo, correspondendo a apenas 0,05% do total em outubro de 2025, composto exclusivamente pelo saldo disponível, no valor de R\$ 8.794, redução expressiva de 60,91% em relação ao período anterior, indicando baixa liquidez imediata e limitada capacidade de atendimento das obrigações de curto prazo. Não foram identificados valores registrados em duplicatas a receber, tributos a recuperar ou outros ativos realizáveis no curto prazo, o que reforça a fragilidade financeira da Recuperanda no que se refere à disponibilidade efetiva de recursos.

O Ativo **Não Circulante** concentra praticamente a totalidade da estrutura patrimonial, representando 99,95% do ativo em outubro de 2025, crescimento expressivo passou de aproximadamente R\$ 1,5 milhão nos exercícios de 2023 e 2024 para R\$ 16.957.999, no período atual, registrando aumento superior a 1.000%. Esse avanço decorre, principalmente, da elevação registrada na conta “Bens e Direitos”, que passou de R\$ 2.229.725, para R\$ 17.325.714,, além do reconhecimento de novos ativos relacionados a instalações, máquinas, equipamentos, móveis e utensílios, que não constavam nos períodos anteriores. As instalações apresentaram variação significativa, saltando de R\$ 8.100, para R\$ 131.050,, enquanto máquinas e equipamentos e móveis e utensílios passaram a compor o ativo com valores de R\$ 154.820, e R\$ 76.140, respectivamente. A depreciação acumulada permaneceu estável no montante de R\$ 729.725.





POSIÇÃO CONTÁBIL E PATRIMONIAL PASSIVO

O Passivo do **GRÊMIO ESPORTIVO JUVENTUS**, em outubro de 2025, tem o valor de R\$ 16.966.792.

O **Passivo Circulante** mostra que o endividamento de curto prazo do clube vem aumentando ao longo dos períodos. O passivo circulante passou de R\$ 1.932.327, em 2023 para R\$ 3.686.961, em 2024, alcançando R\$ 4.391.888, em outubro de 2025, o que corresponde a 25,89% do total. Dentro desse grupo, chama atenção o peso das obrigações tributárias, que somam R\$ 3.440.307, e representam a principal parcela das dívidas imediatas. As obrigações trabalhistas, embora menores do que em 2023, voltaram a crescer em 2025, indicando retomada de pressão nessa área. Os empréstimos e financiamentos de curto prazo também aumentaram de forma significativa, saindo de R\$ 133.664, em 2024 para R\$ 684.337, em 2025, mostrando maior dependência de crédito bancário para sustentar as operações. Fornecedores e outras obrigações apresentam valores menores, mas em trajetória de alta, contribuindo para o crescimento geral das dívidas de curto prazo.

O **Passivo Não Circulante** o valor está integralmente concentrado em provisões para contingências, que passaram de R\$ 2.054.876, em 2023 para R\$ 3.487.329, em 2024, mantendo-se praticamente estáveis em 2025. Esse grupo representa 20,55% do total do passivo e reflete principalmente riscos futuros relacionados a processos e obrigações ainda em discussão. Não há registro de empréstimos e financiamentos de longo prazo, o que indica que a maior parte do endividamento financeiro está concentrada no curto prazo.





POSIÇÃO CONTÁBIL E PATRIMONIAL PASSIVO

O Passivo do **GRÊMIO ESPORTIVO JUVENTUS**, em outubro de 2025, tem o valor de R\$ 16.966.792.

A soma dos valores registrados no Passivo Circulante e no Passivo Não Circulante perfaz o total de R\$ 7.879.196. Já os créditos apresentados como sujeitos e não sujeitos ao processo totalizam R\$ 9.854.127, montante superior ao passivo declarado na demonstração contábil. Tais créditos serão devidamente analisados e apurados oportunamente durante a fase de Verificação Administrativa, etapa em que serão confirmados, ajustados ou eventualmente reclassificados de acordo com a documentação comprobatória apresentada pelos credores e pela Recuperanda.

O **Patrimônio Líquido (PL)** sofreu mudanças relevantes no período. O capital social permanece constante em R\$ 1.500.000, nos três anos, enquanto os déficits acumulados aumentaram em termos absolutos, passando de R\$ 3.976.652, negativos em 2023 para R\$ 7.862.302, negativos em 2025, evidenciando um histórico de resultados deficitários. Contudo, em 2025 foi registrada uma reserva de lucros de R\$ 15.449.899, inexistente nos anos anteriores, o que altera de forma significativa a estrutura patrimonial. Com isso, o patrimônio líquido, que era negativo em 2023 e 2024 respectivamente R\$ 2.476.652, e R\$ 5.643.692, torna-se positivo em 2025, alcançando R\$ 9.087.597, e passando a representar 53,56% do total do passivo. Na prática, esse movimento indica uma forte recomposição do patrimônio do clube, ainda que convivendo com um volume expressivo de déficits acumulados e com um nível elevado de dívidas de curto prazo.



COMPOSIÇÃO DAS CONTAS DO ATIVO E PASSIVO (R\$) OUTUBRO/25



POSIÇÃO CONTÁBIL E PATRIMONIAL ATIVO E PASSIVO

ATIVO

Ativo Permanente	16.957.999
Disponível	8.794

PASSIVO

Total Patrimônio Líquido	9.087.597
Provisões para Contingência	3.487.308
Obrigações Tributárias	3.440.307
Empréstimos e...	684.337
Outras Obrigações	149.490
Obrigações Trabalhistas	93.293
Fornecedores	24.461





POSIÇÃO CONTÁBIL DO DEMONSTRATIVO DE RESULTADO

GRÊMIO ESPORTIVO JUVENTUS.

23

DRE R\$

Demonstração do Resultado do Exercício	2023	2024	Outubro/ 25 (RJ)
(+) Receita Operacional Bruta	270.179	250.889	173.709
Arrecadação de Jogos	-	118.780	71.140
Outras Doações e Contribuições Voluntárias	172.000	44.010	-
Patrocínios	-	14.100	53.900
Receitas de Eventos	-	25.000	40.393
Receitas de Promoções	98.179	47.400	-
Sócio- Torcedor	-	1.597	8.276
Rendimentos de Aplicações Financeiras	-	2	0
(=) Receitas Operacionais Líquidas	270.179	250.889	173.709
(-) Custos	(320.357)	(343.010)	(854.509)
(-) Custos Com Pessoal/Gerais	(320.357)	(248.400)	(360.127)
(-) Custos Com Jogos	-	(88.611)	(322.015)
(-) Serviços Pessoa Juridica	-	(6.000)	(59.305)
(-) Despesas Gerais	-	-	(113.061)
(=) Lucro Operacional Bruto	(50.178)	(92.121)	(680.800)
% Margem Operacional Bruta	-18,57 %	-36,72 %	-391,92 %
(-) Despesas Operacionais	-	(2.991.255)	(37.810)
(-) Serviços Pessoa Jurídica	-	-	(11.335)
(-) Despesas Gerais	-	(1.335.024)	(24.904)
(-) Despesas Tributárias	-	(1.656.186)	(1.212)
(-) Despesas Financeiras	-	(44)	(359)
(=) Lucro Operacional	(50.178)	(3.083.376)	(718.610)
% Lucro Operacional	-18,57 %	-1228,98 %	-413,69 %
(=) Lucro/Prejuízo Líquido	(50.178)	(3.083.376)	(718.610)

Fonte: relatórios contábeis da Recuperanda





POSIÇÃO CONTÁBIL DO DEMONSTRATIVO DE RESULTADO

Análise da Demonstração do Resultado do Exercício

A Demonstração do Resultado do Exercício evidencia que o clube obtém sua receita operacional bruta principalmente por meio de arrecadação de jogos, doações e contribuições voluntárias, patrocínios, receitas de eventos, promoções e programa de sócio-torcedor, além de pequenos rendimentos de aplicações financeiras. Essas receitas compõem as receitas operacionais líquidas, que servem de base para a apuração do resultado.

Na sequência, são apropriados os custos das operações, agrupados em custos com pessoal/gerais, custos diretamente relacionados aos jogos e contratação de serviços de pessoa jurídica, além de outras despesas de natureza geral. Em todos os períodos analisados, os custos superam o montante das receitas operacionais líquidas, resultando em margem operacional bruta negativa e indicando que as atividades esportivas e correlatas, por si só, não são suficientes para cobrir os gastos necessários à sua manutenção.

Sobre esse resultado bruto incidem as despesas operacionais, que incluem novamente serviços de pessoa jurídica, despesas gerais, despesas tributárias e despesas financeiras. No exercício de 2024, observa-se que o valor registrado em despesas gerais está diretamente vinculado a ações trabalhistas, na ordem de R\$ 1.310.124,37, refletindo o impacto relevante de passivos dessa natureza sobre o desempenho do clube.

Fonte: relatórios contábeis da Recuperanda





POSIÇÃO CONTÁBIL DO DEMONSTRATIVO DE RESULTADO

Análise da Demonstração do Resultado do Exercício

Ainda em 2024, a conta de despesas tributárias, no total de R\$ 1.656.186,00, é composta por aproximadamente R\$ 1.094.123,88 de tributos federais e R\$ 538.679,53 de tributos municipais, evidenciando forte peso de obrigações fiscais no resultado. Ressalte-se, entretanto, que o balanço não discrimina de forma específica os tributos incidentes diretamente sobre a receita (como impostos ou contribuições sobre faturamento), o que limita a análise mais detalhada da carga tributária sobre a atividade operacional.

Após a dedução de todas essas despesas, o resultado apurado em cada período é de prejuízo operacional e líquido, demonstrando que, na forma como se encontra estruturada, a operação do clube gera déficits recorrentes, pressionada principalmente por custos com pessoal, ações trabalhistas e encargos tributários.

Fonte: relatórios contábeis da Recuperanda



GRÊMIO ESPORTIVO JUVENTUS.

Os índices de liquidez são indicadores financeiros que demonstram a saúde financeira da empresa. No caso de Recuperação Judicial, servem para nortear o planejamento financeiro de curto e longo prazo.

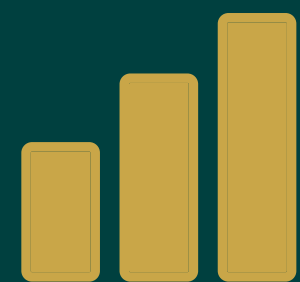

ÍNDICES DE LIQUIDEZ

ÍNDICES DE LIQUIDEZ

	2023	2024	Outubro/ 25 (RJ)
■ Índice de Liquidez Geral (LG)	0,38	0,21	2,15
■ Índice de Liquidez Corrente (LC)	0,00	0,01	0,00
■ Índice de Liquidez Seca (LS)	0,00	0,01	0,00
■ Índice de Liquidez Imediato (LI)	0,00	0,01	0,00

LC = Liquidez corrente, capacidade da empresa de cumprir com suas obrigações no curto prazo. Ideal superior a 1.

LS = Liquidez seca, capacidade da empresa de cumprir com suas obrigações no curto prazo, sem utilizar seu estoque. Ideal superior a 1.

LI = Liquidez imediata, capacidade da empresa de cumprir com suas obrigações de forma imediata. Ideal superior a 1.

LG = Liquidez geral, capacidade da empresa de cumprir com suas obrigações no longo prazo. Ideal superior a 1.



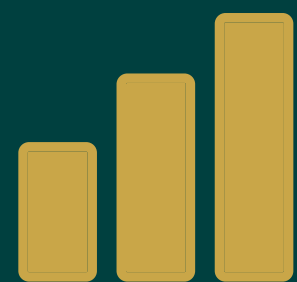

ÍNDICES DE LIQUIDEZ

ANÁLISE DO ÍNDICE DE LIQUIDEZ - GRÊMIO ESPORTIVO JUVENTUS

Os índices de liquidez mostram uma situação de liquidez extremamente reduzida.

A liquidez corrente, seca e imediata são praticamente iguais 0,002, o que significa que, para cada R\$ 1,00 de dívida de curto prazo, o clube dispõe de aproximadamente R\$ 0,002 em ativos circulantes ou seja, cerca de R\$ 1,00 em ativo circulante para cada R\$ 500,00 em obrigações de curto prazo. Como não há estoques, praticamente todo o ativo circulante é dinheiro em caixa/bancos, mas em volume muito baixo frente às dívidas.

A liquidez geral também é muito baixa 0,0011, indicando que, mesmo somando o ativo circulante com a inexistência de realizável a longo prazo, a entidade possui algo próximo de R\$ 1,00 em recursos realizáveis para cada R\$ 896,00 em dívidas totais exigíveis (curto + longo prazo).

Em termos práticos, os índices evidenciam que o clube não possui capacidade financeira, na situação atual, para honrar seus compromissos apenas com os ativos realizáveis, dependendo fortemente de geração futura de caixa, renegociação de passivos e/ou entrada de novos recursos (patrocínios, aportes, receitas extraordinárias) para fazer frente às obrigações já registradas.



GRÊMIO ESPORTIVO JUVENTUS.

Os índices de endividamento são indicadores financeiros que demonstram a saúde financeira da empresa. No caso de Recuperação Judicial, servem para nortear o planejamento financeiro de curto e longo prazo.

ÍNDICES DE ENDIVIDAMENTO

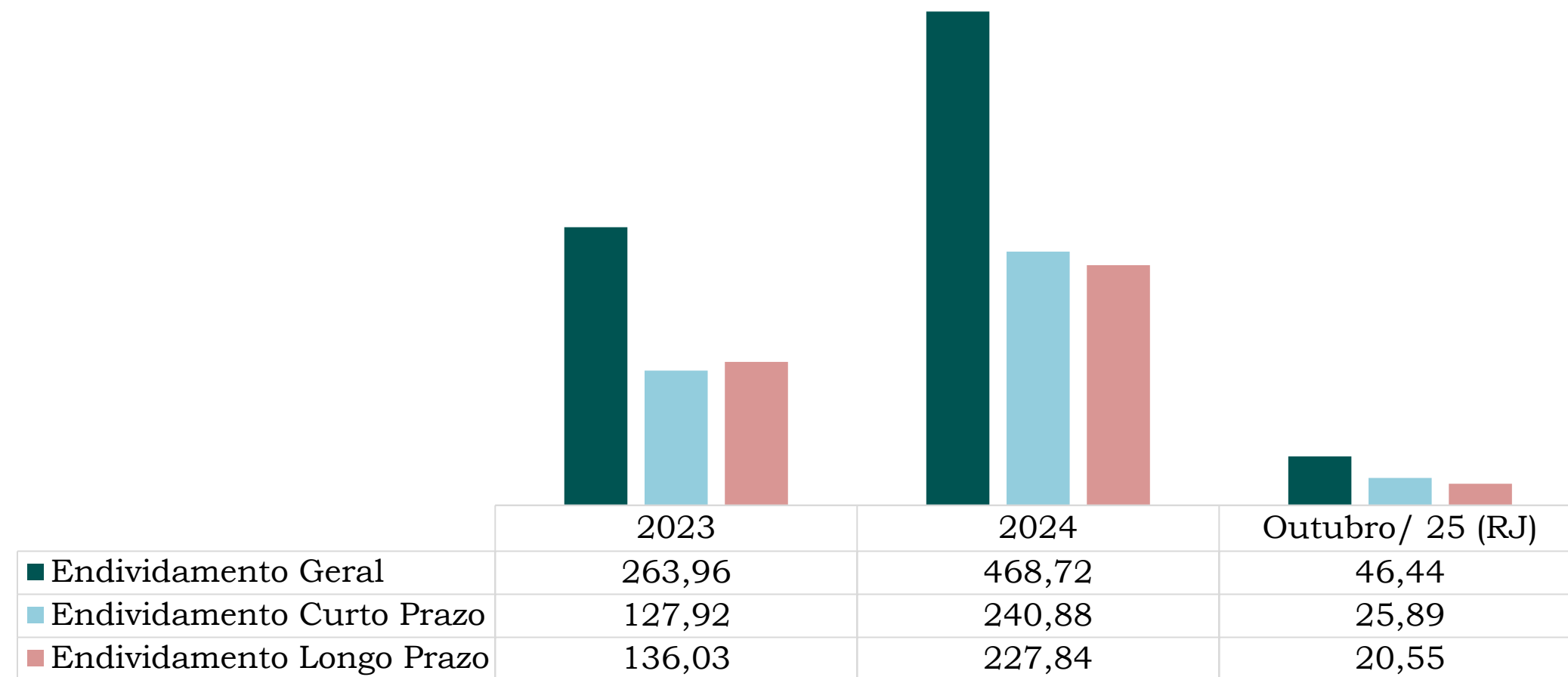

EG = Endividamento geral, mede a dimensão da dívida total da empresa em comparação ao seu ativo.

EF = Endividamento financeiro, relação entre o que a empresa está devendo a terceiros e o que foi investido pelos acionistas/sócios.

CE C/P = Composição do endividamento, relação entre a dívida de curto prazo e a dívida total da empresa.

CE L/P = Composição do endividamento, relação entre a dívida de longo prazo e a dívida total da empresa.



ANÁLISE DO ÍNDICE DE ENDIVIDAMENTO - GRÊMIO ESPORTIVO JUVENTUS

Os índices de endividamento apresentados demonstram a proporção das dívidas do clube em relação ao seu patrimônio total e sua estrutura de capital. Em outubro de 2025, observa-se redução significativa nos três indicadores quando comparados aos períodos anteriores, reflexo direto da reestruturação patrimonial ocorrida no exercício.

O Endividamento Geral, que mostra quanto das obrigações totais representa sobre o ativo, atinge 46,44%, indicando que menos da metade do patrimônio está financiado por capitais de terceiros. Trata-se de uma melhora relevante, uma vez que esse percentual era bastante elevado nos anos anteriores, superando 260% em 2023 e 468% em 2024, quando o passivo excedia de forma substancial o ativo disponível.

O índice de Endividamento de Curto Prazo, correspondente à participação das obrigações exigíveis em até um ano sobre o total do passivo, apresenta valor de 25,89% em 2025. Esse indicador revela que pouco mais de um quarto das dívidas totais concentram-se no curto prazo, o que reduz a pressão imediata sobre o caixa, embora o nível absoluto do passivo circulante ainda mereça atenção.

Já o Endividamento de Longo Prazo, relacionado às obrigações com vencimento superior a um ano, registra 20,55%, demonstrando que parte relevante das dívidas se encontra classificada como contingências de longo prazo, sem registros de financiamentos ou empréstimos de maior extensão temporal.

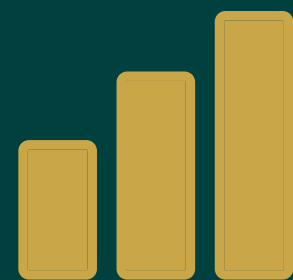

ÍNDICE DE ENDIVIDAMENTO



ENDIVIDAMENTO SUJEITO

A Recuperanda apresentou a relação nominal de credores Em cumprimento ao disposto no **Art. 52, §1º, da Lei nº 11.101/2005** e no **Art. 7º, §1º, da Lei nº 11.101/2005**, referente ao deferimento do processamento da recuperação judicial, os credores deverão apresentar seus créditos e eventuais divergências ao Administrador Judicial, dentro do prazo legal.

EDITAL DO ART. 52º, §1º, DA LEI Nº 11.101/2005

1º EDITAL (RECUPERANDA)			
Classe	Nº Credores	R\$ Valor	%
Classe I	69	2.420.318	37,81%
Classe II	-	-	0,00%
Classe III	13	3.964.604	61,93%
Classe IV	1	16.785	0,26%
TOTAL GERAL	83	6.401.707	100%

Credores por quantidade

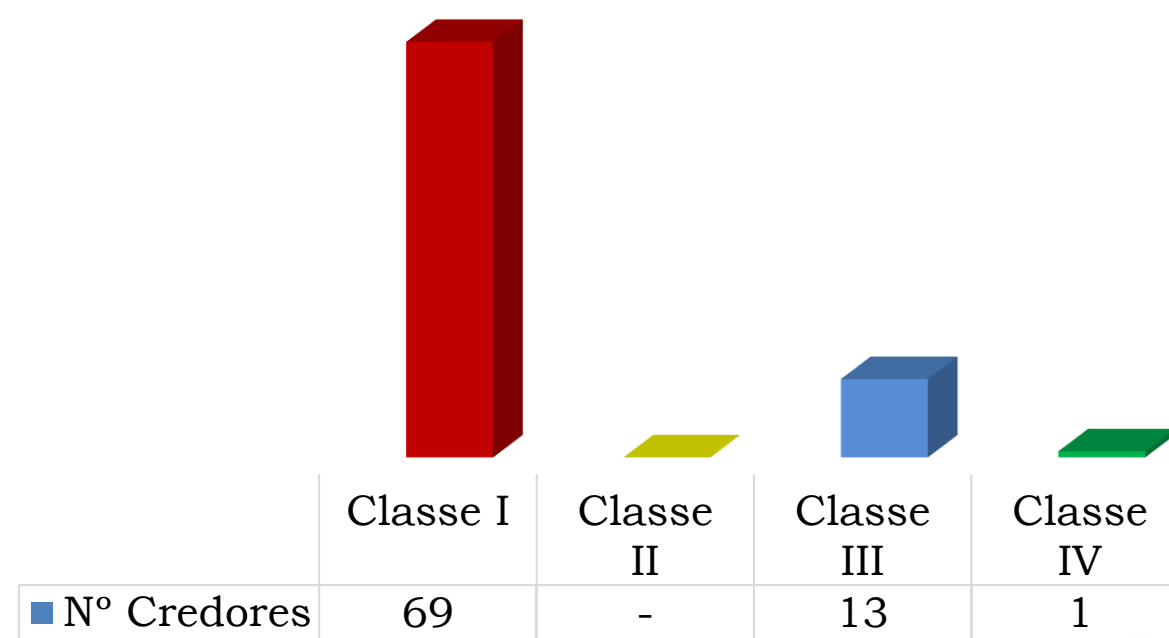

Credores por valor

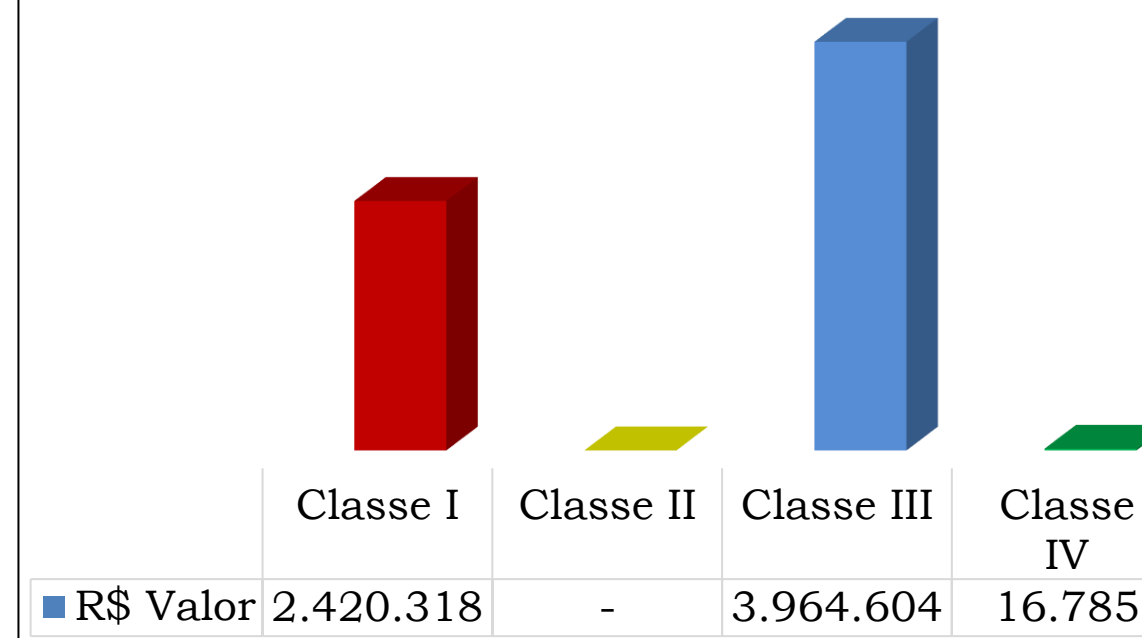

**CREDORES
SUJEITOS A
RECUPERAÇÃO
JUDICIAL**





CREDORES NÃO SUJEITOS A RECUPERAÇÃO JUDICIAL

Com base na documentação apresentada pela Recuperandas foi identificada a existência de obrigações pendentes perante entes públicos das esferas federal, estadual e municipal. Tais passivos configuram **créditos não sujeitos**, conforme previsto no art. 49, §1º, da Lei nº 11.101/2005, e no art. 186 do Código Tributário Nacional (CTN), sendo, portanto, não sujeitos aos efeitos da recuperação judicial.

Classificação	Devedor	Crédito
Não Sujeito	Receita Federal do Brasil	21.672,12
Não Sujeito	União – Fazenda Nacional (PGFN)	2.867.441,53
Não Sujeito	Estado de Santa Catarina	22.492,17
Não Sujeito	Município de Jaraguá do Sul	540.814,70
TOTAL		3.452.420,52

Credores Não Sujeitos

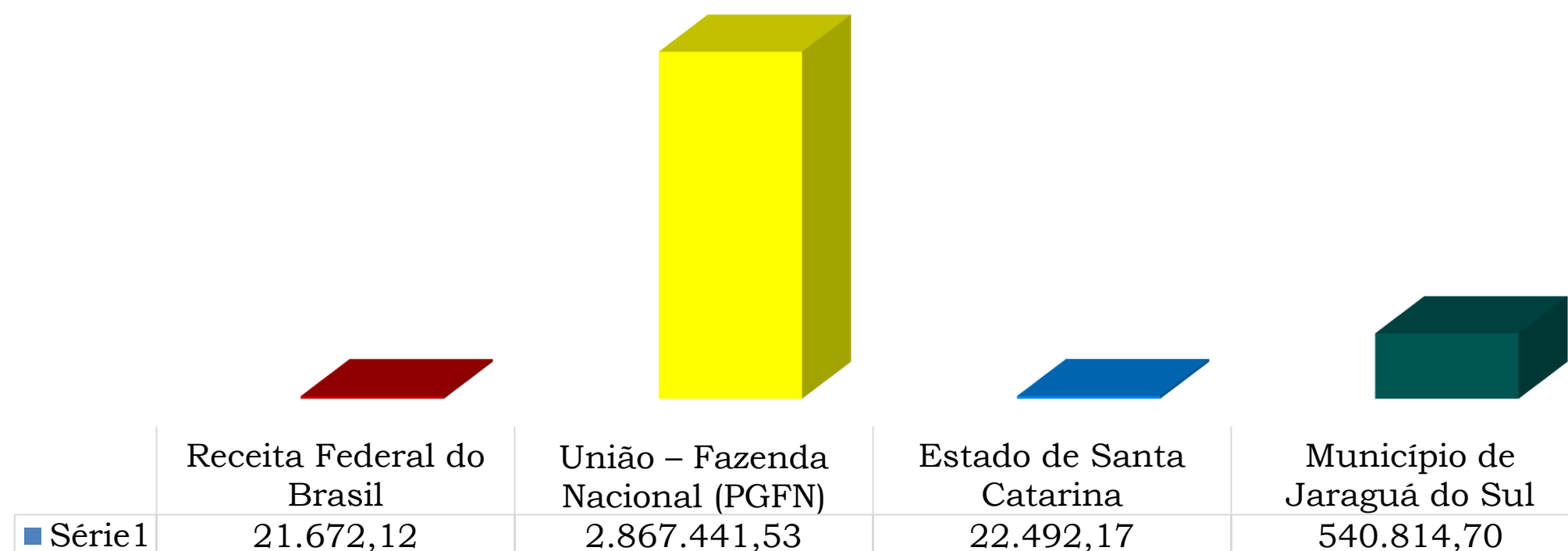



CONSIDERAÇÕES FINAIS

A análise das demonstrações contábeis da Recuperanda evidencia um cenário de significativa fragilidade financeira, estrutural e operacional. Verifica-se que o clube apresenta baixo nível de liquidez, com capacidade praticamente inexistente de honrar obrigações de curto prazo apenas com os ativos circulantes disponíveis, cujos valores representam menos de 1% do total do ativo. A liquidez corrente, seca e imediata registram índices inferiores a 0,01, revelando dependência integral de geração futura de caixa, renegociação de dívidas ou entrada de novos recursos.

A estrutura patrimonial demonstra forte concentração em ativos não circulantes, decorrentes de ajustes e incorporações patrimoniais expressivos realizados em 2025, que alteraram substancialmente o tamanho do ativo total. Apesar disso, o clube não dispõe de ativos realizáveis suficientes para cobertura do passivo, e a recomposição do patrimônio líquido, embora importante, não elimina a necessidade de atenção quanto à sustentabilidade financeira das operações.

No passivo, observa-se a presença de elevadas obrigações tributárias e trabalhistas, além de contingências relevantes que impactam diretamente o risco financeiro da entidade. O passivo circulante permanece elevado, influenciado principalmente por dívidas fiscais, empréstimos de curto prazo e obrigações de natureza trabalhista. No não circulante, destacam-se provisões judiciais significativas, que reforçam o nível de exposição jurídica do clube.





CONSIDERAÇÕES FINAIS

A Demonstração do Resultado do Exercício evidencia que as receitas operacionais não são suficientes para cobrir os custos e despesas incorridos. O clube opera de forma recorrente com resultados negativos, pressionado sobretudo por custos com pessoal, despesas operacionais, encargos tributários e demandas trabalhistas. Em 2024, especificamente, parte significativa das despesas está relacionada a ações trabalhistas (R\$ 1.310.124,37) e a um volume expressivo de despesas tributárias, sendo R\$ 1.094.123,88 referentes a tributos federais e R\$ 538.679,53 a tributos municipais, sem detalhamento de tributos incidentes diretamente sobre a receita, o que limita a transparência da composição dos encargos.

Os índices de endividamento apresentem melhora em 2025 devido ao aumento do patrimônio líquido, o clube ainda depende de ajustes estruturais para garantir equilíbrio financeiro e reduzir vulnerabilidades. A predominância de dívidas fiscais e contingenciais, somada à baixa liquidez, reforça a necessidade de monitoramento contínuo e medidas de reestruturação administrativa e financeira.

Diante desse cenário, recomenda-se à Recuperanda o fortalecimento dos controles internos, aprimoramento da escrituração contábil, regularização de passivos, melhoria nos mecanismos de captação de receitas e adoção de práticas de gestão mais eficientes e compatíveis com a realidade financeira apresentada. Somente por meio desses ajustes será possível promover maior estabilidade econômica, transparência das informações e suporte adequado às decisões estratégicas necessárias para a continuidade das atividades do clube.





CONSIDERAÇÕES FINAIS

Os documentos utilizados na elaboração deste relatório estão disponíveis para vista mediante solicitação por escrito à Administradora Judicial, que permanece à disposição para fornecer quaisquer informações adicionais ou complementares.

Foi realizada uma análise detalhada das informações e documentos contábeis fornecidos pela Recuperanda, confrontando-os com dados verificados de forma independente em todos os aspectos relevantes.

Essa análise seguiu rigorosamente os princípios, normas e melhores práticas vigentes no país, utilizando uma metodologia consolidada em perícia, análise contábil e financeira.

O resultado da análise e eventuais pontos identificados de melhorias e/ou recomendações constam em cada tópico.

Não existem, em nosso entendimento, outros pontos que, pela sua natureza e relevância, mereçam especiais comentários.





ANEXOS

GRÊMIO ESPORTIVO JUVENTUS.

- Doc. 01 – Balanço Patrimonial
- Doc. 02 – Demonstração Resultado do Exercício
- Doc. 03 – Demonstração do Fluxo de Caixa
- Doc. 04 – Relação Funcionários
- Doc. 05 – Extratos de Débitos





ANDAMENTO PROCESSUAL

ATOS DA RECUPERAÇÃO JUDICIAL JUVENTUS

ATO	DATA	REFERÊNCIA	OBSERVAÇÕES
Data do Pedido de processamento da Recuperação Judicial	14/10/2025	Ev.1	Data limite para atualização de créditos em sede de HC/IC.
Deferimento do Processamento da Recuperação Judicial e início do <i>stay period</i> (art. 6º c/c 52, III, da LRF)	31/10/2025	Ev.18	<i>stay period</i> (180 dias); nomeação AJ; orientações processuais às partes e à Serventia.
Início do <i>Stay Period</i> (art. 6º c/c 52, III, da LRF)	31/10/2025	Ev.18	180 dias contados a partir de 31/10/2025, cf. art. 6º c/c 52, III, LRF.
Limite para apresentação do PRJ (art. 53 da LRF)	30/12/2025	Ev.18	60 dias contados a partir de 31/10/2025 (DJEN: 04/11/2025), cf. art. 53 da LRF.
Publicação do edital previsto no art. 52, §1º, da LRF	06/11/2025	Ev.34	Publicado no Dje do dia 05/11/2025.
Início do Prazo para Habilitações/Divergências Administrativas	07/11/2025	Ev.34	15 dias corridos a partir de 07/11/2025
Término do prazo previsto no art. 52, §1º, da LRF	22/11/2025	Ev.34	
Início da Verificação Administrativa do AJ (art. 7º, §2º, da LRF)	23/11/2025	Ev.34	
Limite para publicação do edital previsto no art. 7º, §2º, da LRF	05/01/2026	Ev.34	
Publicação do edital previsto no art. 7º, §2º, da LRF	pendente	-	
Início do Prazo para Habilitações Judiciais (art. 8º da LRF)	pendente	-	
Término do prazo previsto no art. 8º, da LRF	pendente	-	
Término do <i>Stay Period</i>	29/04/2026	Ev.18	180 dias contados a partir de 31/10/2025, cf. art. 6º c/c 52, III, LRF.
Limite para realização de AGC (art. 56, §1º, da LRF)	30/03/2026	Ev.18	150 dias contados a partir de 31/10/2025, cf. art. 56, §1º, LRF.
Prazo de fiscalização judicial (art. 61 da LRF)	31/10/2027	Ev.18	2 anos contados a partir de 31/10/2025, cf. art. 61 da LRF.



Informações

Contato Equipe



A nossa equipe está comprometida em oferecer o melhor serviço possível para todos os nossos clientes. Juntos, acreditamos que podemos alcançar grandes feitos e criar um impacto positivo na vida das pessoas que servimos.



(41) 3014-7414



www.goldston.com.br



contato@goldston.com.br



R. XV de fevereiro, 362 / 701