



Relatório Mensal de Acompanhamento RMA SETEMBRO - 2025 CISM ENGENHEIROS CONSULTORES LTDA. “Em Recuperação Judicial”



(41) 3014-7414



contato@goldston.com.br



goldston.com.br



ÍNDICE

	OBJETIVO DO RELATÓRIO E INFORMAÇÕES GERAIS	01		ÍNDICES DE LIQUIDEZ E ENDIVIDAMENTO	22
	ESTRUTURA SOCIETÁRIA E INFORMAÇÕES CADASTRAS	04		CREDORES SUJEITOS A RECUPERAÇÃO JUDICIAL	28
	CHECK-LIST DOS DOCUMENTOS	06		CREDORES SUJEITOS NÃO A RECUPERAÇÃO JUDICIAL	29
	MOVIMENTAÇÃO DO QUADRO DE FUNCIONÁRIOS/ COLABORADORES	08		CONSIDERAÇÕES FINAIS	30
	ANÁLISES DOS DADOS CONTÁBEIS E INFORMAÇÕES FINANCEIRAS	10		ANEXOS	38
	POSIÇÃO CONTÁBIL E PATRIMONIAL ATIVO	12		ANDAMENTO PROCESSUAL	39
	POSIÇÃO CONTÁBIL E PATRIMONIAL PASSIVO	15		CONTATO EQUIPE	40
	POSIÇÃO CONTÁBIL DO DEMONSTRATIVO DE RESULTADO	18			





OBJETIVO DO RELATÓRIO

01

Com base nas disposições previstas na Lei nº 11.101/2005, que regula a recuperação judicial, e na Recomendação nº 072, de 19 de agosto de 2020, do Conselho Nacional de Justiça (CNJ), o presente documento tem por finalidade apresentar o Relatório Mensal de Atividades – RMA, referente ao mês de setembro de 2025, da Recuperanda **CISM ENGENHEIROS CONSULTORES LTDA**.

O relatório foi elaborado com o objetivo de sintetizar os principais dados e resultados da atividade operacional e financeira da empresa em recuperação judicial, permitindo, assim, uma visão geral do desempenho no referido período. Além disso, busca contribuir com o processo de acompanhamento e fiscalização das obrigações assumidas pela empresa em recuperação.

Cabe destacar que a elaboração deste RMA se baseou em informações contábeis, financeiras e operacionais fornecidas pela própria recuperanda, válidas até o dia 30 de setembro de 2025. A responsabilidade pela veracidade, exatidão e integridade dos dados fornecidos é integralmente atribuída aos representantes legais da empresa.

Por fim, cumpre esclarecer que a empresa, cujo objeto principal é a prestação de serviços de engenharia, está em processo de recuperação judicial e apresenta algumas particularidades em sua relação com fornecedores. Os contratos são, em sua maioria, formalizados por ordens de serviço (OS), com base em boletins de medição.





INFORMAÇÕES GERAIS

APRESENTAÇÃO DA EMPRESA

A empresa **CISM Engenheiros Consultores LTDA**, inscrita no CNPJ nº 03.210.574/0001-82, é uma sociedade empresária limitada sediada na Rua Padre Anchieta, nº 2443, sala 13, bairro Mercês, na cidade de Curitiba/PR, CEP 80.730-001. Sua constituição ocorreu em 17 de maio de 1999, com capital social integralizado de R\$ 230.000,00 (duzentos e trinta mil reais). A empresa encontra-se em situação ativa perante os órgãos de registro e arrecadação.

Atualmente, a empresa é administrada por sua sócia fundadora, Clarice Ilse Schwarz Manzochi, profissional com ampla experiência no setor de engenharia.

OBJETO SOCIAL E ATIVIDADES

A CISM tem como objeto principal a prestação de serviços de engenharia, sendo especializada na elaboração, desenvolvimento e acompanhamento de projetos técnicos voltados principalmente à área de infraestrutura urbana e saneamento básico, como sistemas de abastecimento de água, esgotamento sanitário e drenagem urbana.

Dentre suas atividades, destacam-se:

- Estudos e projetos de engenharia nas áreas civil, hidráulica, sanitária e ambiental;
- Consultoria técnica e assessoria para empresas públicas e privadas;
- Planejamento urbano e territorial;
- Utilização de tecnologias como BIM (Modelagem da Informação da Construção), visando maior eficiência, integração e precisão dos projetos.





INFORMAÇÕES GERAIS

03

CAPACIDADE TÉCNICA E ESTRUTURA

A CISM possui mais de 25 anos de atuação, sendo referência em engenharia consultiva. Conta com equipe multidisciplinar altamente qualificada e atende concessionárias de saneamento, órgãos públicos e empresas privadas em projetos de infraestrutura urbana em diversas regiões do país.

RELEVÂNCIA NO SETOR

A CISM alia solidez técnica e compromisso com a sustentabilidade à adoção de ferramentas inovadoras, como o BIM, garantindo previsibilidade de custos, prazos e riscos. Sua reputação e carteira de clientes consolidam a empresa como parceira estratégica em políticas públicas de saneamento e desenvolvimento urbano no Brasil.

INFORMAÇÕES PRESTADAS PELA RECUPERANDA

Breve relato das atividades, no período, não Apresentado.

Medidas de reorganização, não Apresentado.

Unidade em funcionamento, não Apresentado.



A **CISM ENGENHEIROS CONSULTORES LTDA** . “**EM RECUPERAÇÃO JUDICIAL**” (adiante denominada **CISM**). conforme consulta no cadastro nacional de Pessoa Jurídica apresenta as seguintes informações:

CISM ENGENHEIROS CONSULTORES LTDA

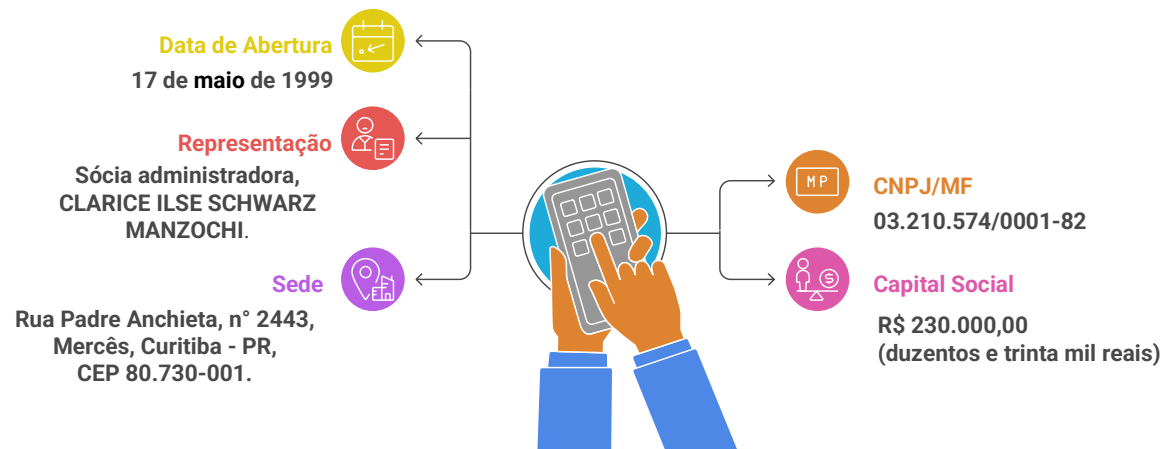

Fonte: Comprovante de inscrição e de situação cadastral 17/12/2025
<https://.receita.fazenda.gov.br>



ESTRUTURA SOCIETÁRIA E INFORMAÇÕES CADASTRAIS



ORGANOGRAMA DA EMPRESA

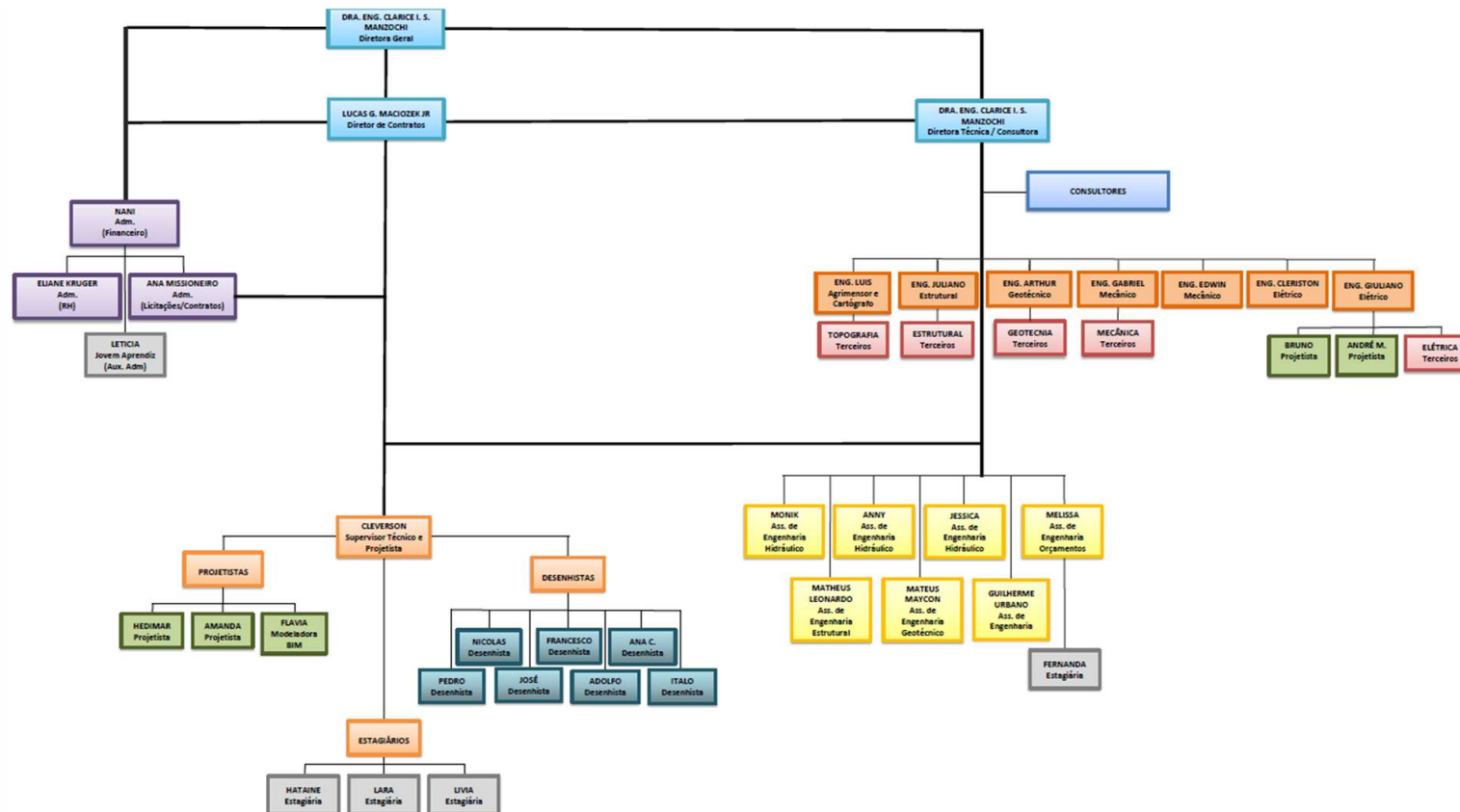

Fonte: Dados Recuperanda



ESTRUTURA SOCIETÁRIA E INFORMAÇÕES CADASTRAIS



Relacionados a seguir os documentos selecionados para elaboração dos trabalhos, os solicitados, apresentados e/ou pendentes, bem como os não aplicáveis:

CHECK-LIST DE DOCUMENTOS (ATÉ 30/09/2025)	
Documentos	Enviado
Detalhamento das Informações Gerais	
1. Breve relato das atividades da empresa no período, incluindo qualquer alteração contratual relevante;	(a)
2. Medidas de reorganização adotadas no período;	(a)
3. Unidade em funcionamento, detalhando a situação da matriz;	(a)
4. Recursos Humanos:	(a)
i. Folha de pagamento consolidada.	(a)
ii. Resumo da folha de pagamento, incluindo admissões, demissões, aposentadorias, férias, afastados e ativos;	(a)
iii. Relatório do FGTS Digital e DCTFWEB contendo Bases e Valores de FGTS/INSS - Por CNPJ (da empresa e filiais).	(a)
5. Organograma da estrutura societária/operacional demonstrando a relação;	(a)
6. Curva ABC de Clientes: Mercado Interno Mensal	(a)
7. Curva ABC de Fornecedores Mensal	(a)
Detalhamento das Informações Financeiras	
1. Extratos bancários de todas as contas correntes, vinculadas e aplicações financeiras inclusive sem movimentação;	(a)
2. Posição final de mês dos créditos Extraconcurrais (Pós pedido de RJ e por credor), em arquivo de Excel;	(a)
3. Relatório de Garantias: Informações garantias oferecidas em contratos financeiros e sua situação atual;	(a)
4. Relação de contas a receber em Excel, contendo: cliente, nota fiscal, data de vencimento e valor;	(a)
5. Relatório detalhado das movimentações financeiras (entradas e saídas) do último mês, para entender melhor o fluxo de caixa;	(a)
6. Relatório de Inadimplência: Análise das contas a receber com informações sobre clientes inadimplentes e ações tomadas para a recuperação dos créditos;	N/A
7. Relatório analítico das contas pagas no mês de referência;	(a)
8. Relatório analítico das contas a pagar pós pedidos de recuperação judicial;	(a)
9. Cópia Contratos e Acordos firmados com fornecedores e clientes que possam impactar a situação financeira da empresa emitidos pós pedido da Recuperação Judicial, se for o caso.	N/A

(a) Não apresentou
(b) Apresentou



CHECKLIST DOS DOCUMENTOS





CHECKLIST DOS DOCUMENTOS

CHECK-LIST DE DOCUMENTOS (ATÉ 30/09/2025)	
Documentos	Enviado
Detalhamento das Informações Tributárias	
1. Relação de Impostos a Pagar detalhada, incluindo aqueles que estão em discussão administrativa ou judicial, com informações sobre o status atual, incluindo aqueles que estão em discussão administrativa ou judicial, com informações sobre o status atual;	(a)
2. Relação de impostos após pedido de Recuperação Judicial que se encontram vencidos em arquivo formato de Excel, contendo as informações: Tipo de imposto, competência, valor original, multas, juros, encargos e valor total;	(a)
3. Guias de recolhimento acompanhadas dos comprovantes de pagamento dos tributos e contribuições, tanto correntes quanto parcelados. Caso não haja pagamentos, favor informar a descrição dos tributos, a data de vencimento e o valor correspondente;	(a)
4. Relatório fiscal da situação fiscal ("Diagnóstico Fiscal na Receita Federal e Procuradoria-Geral da Fazenda Nacional"),gerado pelo E-CAC, Situação fiscal prefeitura e prévia certidão estadual Paraná.	(a)
Detalhamento das Informações Contábeis	
1. Balancete Mensal Analítico (nível 5) constando saldo inicial, débitos, créditos e saldo final, em arquivo formato de Excel; Mensal;	(a)
2. Demonstrações Financeiras - Balanço Patrimonial; Mensal;	(a)
3. Demonstrações Financeiras Demonstrativo de Resultado do Exercício; Mensal;	(a)
4. Demonstrações Financeiras - Demonstrativo de Fluxo de Caixa; Mensal;	(a)
5. Em cumprimento ao estabelecido no CNJ, além dos documentos constantes nos itens anteriores, letra "1" e "2" (em Excel), os mesmos documentos também deverão ser enviados em formato PDF, assinado pelo Contador;	(a)
6. Declaração de faturamento do mesmo período dos últimos 12 meses;	(a)
7. Razão mensal de todas as contas. Mensal;	(a)
8. Termo de Abertura e Encerramento do Livro razão devidamente assinado mês de Competência, Mensal.	(a)

(a) Apresentou

(b) Apresentou





ATIVIDADES INFORMADAS PELA EMPRESA NO PERÍODO

1- Atividades e alterações contratuais:

No período analisado, a CISM Engenheiros Consultores Ltda. manteve suas atividades em engenharia consultiva para saneamento e infraestrutura, com foco na qualidade, no cumprimento contratual, na conformidade regulatória e na inovação, intensificando paralelamente ações voltadas à superação da Recuperação Judicial. Não houve alterações contratuais relevantes.

Destaca-se a participação em licitações e propostas para elaboração de projetos, incluindo: adequação de elevatórias em Petrópolis/RJ (Águas do Imperador) R\$ 55.900,; projeto executivo de abastecimento de água em Maricá e Itaboraí/RJ (AEGEA – R\$ 2.185.390); projetos de esgotamento sanitário em Balneário Gaivota/SC (R\$ 2.979.000 e Guabiruba/SC (R\$ 3.613.000,00).

2. Medidas de Reorganização Adotadas:

Com foco na competitividade e no cumprimento do Plano de Recuperação Judicial, a empresa implementou medidas estruturantes, incluindo:

- I. Otimização de processos internos, visando maior eficiência operacional;
- II. Reestruturação das equipes, com melhor alocação de recursos humanos e fortalecimento técnico;
- III. Revisão das estratégias operacionais, com ênfase na sustentabilidade financeira, redução de despesas e aprimoramento da governança corporativa.

Tais medidas têm como objetivo elevar a eficiência, reduzir custos, melhorar resultados e fortalecer a trajetória de superação da Recuperação Judicial.

3. Situação da Unidade em Funcionamento (Matriz)

A matriz da CISM Engenheiros Consultores Ltda. permanece em pleno e regular funcionamento, atuando como centro administrativo e estratégico da organização.

As atividades são conduzidas normalmente, com equipe qualificada, infraestrutura adequada e recursos tecnológicos compatíveis com as melhores práticas do setor. A sede permanece no endereço informado no processo de Recuperação Judicial, devidamente equipada para atender às demandas operacionais, administrativas e estratégicas.





ATIVIDADES INFORMADAS PELA EMPRESA NO PERÍODO

4. Reuniões com Credores:

No mês de setembro, a empresa promoveu reuniões presenciais e virtuais com seus credores, com o objetivo de apresentar de forma clara e transparente os principais aspectos do Plano de Recuperação Judicial em elaboração.

Durante os encontros, foram expostas a situação econômico-financeira atual, as medidas de reorganização adotadas e as estratégias previstas. Também foram esclarecidas dúvidas, acolhidas sugestões e registradas contribuições para o aprimoramento do plano a ser submetido à votação.

A empresa reforçou a relevância do engajamento dos credores, destacando que a participação ativa é essencial para a construção de um plano viável, capaz de assegurar a continuidade das operações, a preservação dos empregos e a manutenção das relações comerciais. Foram igualmente reiteradas as informações sobre as Assembleias Gerais de Credores, designadas para 04 de dezembro de 2025 (primeira convocação) e 11 de dezembro de 2025 (segunda convocação), incluindo orientações sobre credenciamento, acesso e materiais de apoio.

O período foi marcado por diálogo construtivo, transparência, cooperação e boa-fé, reafirmando o compromisso da empresa com a condução responsável do processo de Recuperação Judicial e com a manutenção de canais abertos de interlocução junto aos credores e à Administradora Judicial.





MOVIMENTAÇÃO DO QUADRO DE FUNCIONÁRIOS/ COLABORADORES

10

A **CISM ENGENHEIROS CONSULTORES LTDA**, em Recuperação Judicial, manteve, no período analisado, seu quadro de colaboradores com variações relacionadas às demandas do mercado e aos projetos em execução.

Apesar dessas oscilações, a empresa preservou uma base de empregados, assegurando a continuidade das relações de trabalho e da renda vinculada a esses postos.

Nesse contexto, a manutenção dos empregos tem impacto direto sobre os colaboradores e suas famílias, uma vez que envolve o pagamento de remuneração e a oferta dos benefícios aplicáveis, conforme as práticas internas e a legislação vigente.

Por fim, mesmo diante de restrições econômicas, a empresa registrou admissões recentes e segue ajustando sua estrutura de pessoal para atender às necessidades operacionais, buscando equilibrar produtividade e manutenção do quadro funcional.

A seguir, apresenta-se a composição total do quadro de colaboradores da empresa,, com a indicação das funções exercidas e sua distribuição na estrutura organizacional. Também é demonstrada a evolução do número de empregados ao longo dos anos, evidenciando as variações ocorridas no período.

A descrição por funções permite compreender como a força de trabalho está organizada e quais áreas concentram maior ou menor quantidade de profissionais, contribuindo para uma leitura objetiva da capacidade operacional da empresa e do suporte às atividades técnicas e administrativas. Essa visão auxilia a identificar eventuais ajustes de estrutura, realocações internas e necessidades de recomposição ou redução de pessoal conforme a demanda dos projetos.

Já a análise histórica do quantitativo total de empregados evidencia oscilações que podem decorrer do volume de contratos, da duração e do estágio de execução dos serviços, bem como de mudanças na dinâmica do mercado. Assim, a variação do quadro ao longo dos anos deve ser interpretada como reflexo da necessidade de adequação da equipe ao nível de atividade e às exigências de entrega, sem prejuízo da continuidade das rotinas essenciais.





MOVIMENTAÇÃO DO QUADRO DE FUNCIONÁRIOS/ COLABORADORES

Em 2022, a empresa registrou o maior volume de admissões: 10 contratações. Após oscilações no setor, retomou o crescimento em 2024, com 5 admissões. Em 2025, manteve um ritmo mais moderado. O resultado indica equilíbrio entre eficiência operacional e responsabilidade social.

FUNÇÃO	Mai/R J	Junho	Julho	Agosto	Setemb ro
ANALISTA ADMINISTRATIVO	1	1	1	2	2
APRENDIZ ADMINISTRATIVO				1	1
ASSISTENTE DE ENGENHEIRO CIVIL III	2	1	1	0	1
ASSISTENTE ENGENHEIRO CIVIL I	3	3	3	3	3
ASSISTENTE ENGENHEIRO CIVIL III	1	1	1	1	0
ASSISTENTE ENGENHEIRO CIVIL IV	2	2	2	3	3
ASSISTENTE TECNICO	1	1	1	1	1
AUX. ADMINISTRATIVO	1				
AUXILIAR DE TOPOGRAFIA	1	1	1	1	1
DESENHISTA	2	1	1	2	2
DESENHISTA I	1	1	1	0	0
DESENHISTA II	4	3	3	5	5
DESENHISTA IV				1	1
ENGENHEIRO CARTOGRAFICO E AGRIMENSOR	1	1	1	1	1
ENGENHEIRO I	1				
ENGENHEIRO MECÂNICO	1	1			
GERENTE ADMINISTRATIVO	1	1	1	1	1
MODELADORA BIM	1	1	1	1	1
PROJETISTA DE AUTOMAÇÃO	1	1	1	1	1
PROJETISTA ELETRICO	1	1	1	1	1
PROJETISTA I	3	3	3	2	2
SUBGERENTE ADMINISTRATIVO	1	1	1	1	1
SUPERVISOR ADMINISTRATIVO	1	1	1		
SUPERVISOR DE PROJETOS	1	1	1	1	1
ZELADORA	1	1	1	1	1
TOTAL	33	28	27	30	30

Histórico de Contratações por Ano

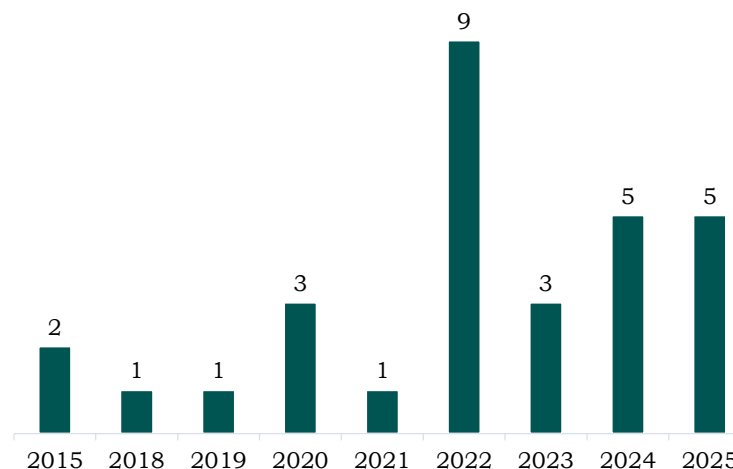

Obs.: A estrutura encontra-se dimensionada em conformidade com as necessidades dos contratos em andamento.





ANÁLISES DOS DADOS CONTÁBEIS E INFORMAÇÕES FINANCEIRAS

12

Oportuno destacar que a recuperanda é a responsável pelo fornecimento das informações acerca das suas atividades contempladas neste Relatório, inclusive sob a pena do artigo 171 da Lei nº 11.101/2005¹.

O balanço patrimonial é uma ferramenta essencial para a avaliação da saúde financeira de uma empresa, apresentando de forma clara e estruturada a posição patrimonial e econômica da entidade em um determinado momento.

Essa demonstração contábil detalha os ativos (bens e direitos), os passivos (obrigações) e o patrimônio líquido (diferença entre ativos e passivos), permitindo uma visão abrangente sobre os recursos controlados e as obrigações assumidas pela organização.

A análise do balanço ao longo do tempo possibilita identificar tendências de crescimento ou retração, como aumento de ativos, redução de passivos ou variações no patrimônio líquido.

Esses indicadores auxiliam na detecção de sinais de alerta, como o crescimento excessivo das dívidas, a redução da liquidez ou o comprometimento da estrutura de capital e oferecem subsídios para a tomada de decisões estratégicas.

Além disso, o balanço patrimonial permite avaliar a eficiência da gestão dos recursos, a capacidade de pagamento de obrigações futuras e a sustentabilidade financeira da empresa.

Quando utilizado de forma contínua e integrada a outras demonstrações contábeis, como a DRE (Demonstração do Resultado do Exercício) e o fluxo de caixa, torna-se uma poderosa ferramenta de gestão e controle.





ANÁLISES DOS DADOS CONTÁBEIS E INFORMAÇÕES FINANCEIRAS

13

A fundamentação legal se encontra na Lei nº 6.404/1976 (Lei das Sociedades por Ações) Art. 176 o qual estabelece a obrigatoriedade da elaboração do balanço patrimonial e define sua estrutura mínima; a resolução CFC nº 1.185/2009: aprova a NBC TG 26 que trata da apresentação das Demonstrações Contábeis, com diretrizes sobre a estrutura e apresentação do balanço, como também, no regulamento do Imposto de Renda (RIR/2018) que disciplina obrigações acessórias e critérios fiscais relacionados à escrituração contábil.

Portanto, o balanço patrimonial não é apenas uma exigência legal, mas uma ferramenta estratégica indispensável para gestores, investidores, credores e órgãos reguladores, servindo como base para avaliação de desempenho, planejamento financeiro e identificação de oportunidades de melhoria contínua.

¹Art. 171 da Lei nº 11.101/2005: “Art. 171. Sonegar ou omitir informações ou prestar informações falsas no processo de falência, de recuperação judicial ou de recuperação extrajudicial, com o fim de induzir a erro o juiz, o Ministério Público, os credores, a assembleia-geral de credores, o Comitê ou o administrador judicial: Pena – reclusão, de 2 (dois) a 4 (quatro) anos, e multa.”



Documento assinado digitalmente, conforme MP nº 2.200-2/2001, Lei nº 11.419/2006, resolução do Projudi, do TJPR/OE
Validação deste em <https://projudi.tjpr.jus.br/projudi/> - Identificador: PJLW2 MCG4H Y27FN LECBD



POSIÇÃO CONTÁBIL E PATRIMONIAL ATIVO

14

Balço Patrimonial - ATIVO

BP R\$

Ativo	Maio/2025 (R\$)	AV %	Junho	AV %	Julho	AV %	Agosto	AV %	Setembro	AV %	AH % mês anterior
Circulante											
Caixa e Banco	928	0,01%	43.982	0,44%	104.150	1,05%	104.948	1,04%	83.992	0,81%	-19,97%
Crédito com Clientes	2.093.374	21,05%	1.952.055	19,69%	1.962.918	19,80%	2.053.520	20,36%	2.267.771	21,98%	10,43%
Clarice Ilse Schwarz Manzochi	2.219.835	22,32%	2.219.835	22,39%	2.219.835	22,39%	2.219.835	22,00%	2.219.835	21,52%	0,00%
Adiantamentos Funcionários	5.908	0,06%	7.961	0,08%	-	0,00%	6.137	0,06%	6.137	0,06%	0,00%
Adiantamentos Fornecedores	2.826.388	28,42%	2.826.388	28,50%	2.826.388	28,50%	2.892.888	28,68%	2.892.888	28,04%	0,00%
Tributos a Recuperar	31.673	0,32%	25.847	0,26%	34.920	0,35%	43.290	0,43%	75.265	0,73%	73,86%
Consórcios	-	0,00%	-	0,00%	-	0,00%	-	0,00%	-	0,00%	0,00%
Ativo Circulante	7.178.105	72,17%	7.076.067	71,36%	7.148.211	72,09%	7.320.618	72,57%	7.545.888	73,14%	3,08%
Não Circulante											
Empréstimos	2.564.616	25,79%	2.564.616	25,86%	2.564.616	25,86%	2.564.616	25,42%	2.564.616	24,86%	0,00%
Imobilizado	229.829	2,31%	229.829	2,32%	229.829	2,32%	229.829	2,28%	234.221	2,27%	1,91%
Intangível	1.375	0,01%	1.375	0,01%	1.375	0,01%	1.375	0,01%	1.375	0,01%	0,00%
(-) Depreciação Acumulada	(28.501)	-0,29%	-28.501	-0,29%	-28.501	-0,29%	-28.501	-0,28%	-28.501	-0,28%	0,00%
Ativo Não Circulante	2.767.320	27,83%	2.767.320	27,91%	2.767.320	27,91%	2.767.320	27,43%	2.771.712	26,86%	0,16%
Total do Ativo	9.945.425	100,00%	9.843.387	99,27%	9.915.531	100,00%	10.087.938	100,00%	10.317.600	100,00%	2,28%

Fonte: relatórios contábeis da Recuperanda





POSIÇÃO CONTÁBIL E PATRIMONIAL ATIVO

15

No período pós RJ analisado, o Ativo da **CISM ENGENHEIROS CONSULTORES LTDA**, em Recuperação Judicial, manteve estrutura predominantemente circulante.

Em setembro/2025, o Ativo Total atingiu R\$ 10,318 milhões, com variação positiva de 2,28% em relação a agosto/2025 (R\$ 10,088 milhões), sendo composto por Ativo Circulante de R\$ 7,546 milhões (73,14%) e Ativo Não Circulante de R\$ 2,772 milhões (26,86%).

No Ativo Circulante, destacam-se Adiantamentos a Fornecedores, com R\$ 2.893 milhões (28,04%), Crédito com Clientes, com R\$ 2.268 milhões (21,98%), e a rubrica “Clarice Ilse Schwarz Manzocchi”, com R\$ 2.220 milhões (21,52%), esta última sem variação no período apresentado.

Observa-se, em setembro/2025, crescimento do Crédito com Clientes (+10,43%) e de Tributos a Recuperar, que alcançou R\$ 0,075 milhão (0,73%) com aumento de 73,86% no mês, enquanto Caixa e Banco reduziu para R\$ 0.084 milhão (0,81%), registrando queda de 19,97% frente ao mês anterior.

No Ativo Não Circulante, verifica-se estabilidade, com concentração em Empréstimos no montante de R\$ 2.565 milhões (24,86%), além de Imobilizado de R\$ 0.234 milhão (2,27%), mantendo-se Intangível em R\$ 0.001 milhão e Depreciação Acumulada em R\$ 0.029 milhão.

Em síntese, a variação de setembro/2025 reflete incremento do Ativo Total sustentado principalmente pelo aumento de recebíveis e créditos fiscais, concomitante à redução de disponibilidades, preservando o perfil de composição observado no período pós RJ.





POSIÇÃO CONTÁBIL E PATRIMONIAL ATIVO

16

COMPOSIÇÃO DAS CONTAS DO ATIVO (R\$) – SETEMBRO/25

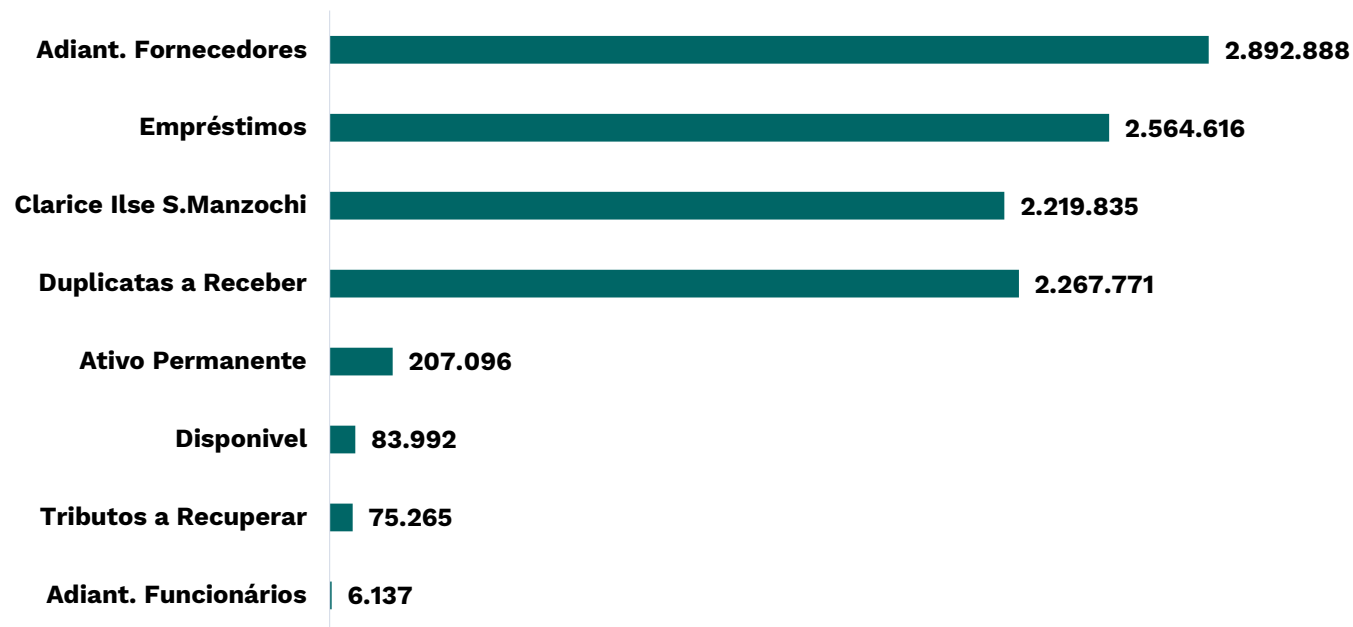



POSIÇÃO CONTÁBIL E PATRIMONIAL PASSIVO

Balanco Patrimonial - PASSIVO

BP R\$

Passivo	Maio/2025 (RJ)	AV %	Junho	AV %	Julho	AV %	Agosto	AV %	Setembro	AV %	AH % mês anterior
Circulante											
Obrigações Bancárias	1.114.980	11,21%	1.238.265	12,49%	1.229.117	12,40%	1.249.891	12,39%	1.253.289	12,15%	0,27%
Fornecedores	24.058	0,24%	11.858	0,12%	505	-0,01%	37.745	0,37%	30.594	0,30%	-18,95%
Obrigações Trabalhistas	2.162.779	21,75%	2.219.087	22,38%	2.260.169	22,79%	2.301.857	22,82%	2.321.162	22,50%	0,84%
Obrigações Tributárias	3.172.965	31,90%	3.175.145	32,02%	3.227.139	32,55%	3.265.107	32,37%	3.292.136	31,91%	0,83%
Total Circulante	6.474.782	65,10%	6.644.355	67,01%	6.715.920	67,73%	6.854.600	67,95%	6.897.180	66,85%	0,62%
Não Circulante											
Empréstimos a Pessoas Ligadas	1.324.016	13,31%	1.324.016	13,35%	1.324.016	13,35%	1.324.016	13,12%	1.324.016	12,83%	0,00%
Empréstimos Bancárias	1.853.393	18,64%	1.827.297	18,43%	1.868.896	18,85%	1.898.251	18,82%	1.997.987	19,36%	5,25%
Impostos Parcelados	1.061.247	10,67%	1.061.247	10,70%	1.061.247	10,70%	1.061.247	10,52%	1.061.247	10,29%	0,00%
Passivo Não Circulante	4.238.656	42,62%	4.212.560	42,48%	4.254.159	42,90%	4.283.514	42,46%	4.383.250	42,48%	2,33%
Patrimônio Líquido											
Capital Social	230.000	2,31%	230.000	2,32%	230.000	2,32%	230.000	2,28%	230.000	2,23%	0,00%
Lucros Acumulados	1.824.896	18,35%	1.824.896	18,40%	1.824.896	18,40%	1.824.896	18,09%	1.824.896	17,69%	0,00%
Prejuízos Acumulados	- 2.154.457	-21,66%	- 2.154.457	-21,73%	- 2.154.457	-21,73%	- 2.154.457	-21,36%	- 2.154.457	-20,88%	0,00%
Resultado do Exercício	- 668.451	-6,72%	- 913.967	-9,22%	- 954.986	-9,63%	- 950.614	-9,42%	- 863.269	-8,37%	-9,19%
Patrimônio Líquido	- 768.013	-7,72%	- 1.013.528	-10,22%	-1.054.547	-10,64%	- 1.050.176	-10,41%	- 962.830	-9,33%	-8,32%
Total do Passivo	9.945.425	100,00%	9.843.387	99,27%	9.915.531	100,00%	10.087.938	100,00%	10.317.600	100,00%	2,28%

Fonte: relatórios contábeis da Recuperanda





POSIÇÃO CONTÁBIL E PATRIMONIAL PASSIVO

18

No período pós RJ analisado, o Passivo manteve concentração no Passivo Circulante, que em setembro/2025 somou R\$ 6.897 milhões (66,85%), com alta de 0,62% frente a agosto/2025, puxada principalmente por Obrigações Tributárias em R\$ 3.292 milhões (31,91%) e Obrigações Trabalhistas em R\$ 2.321 milhões (22,50%).

As Obrigações Bancárias (curto prazo) encerraram setembro/2025 em R\$ 1.253 milhão (12,15%), com variação marginal, enquanto Fornecedores permaneceu pouco representativo, em R\$ 0.031 milhão (0,30%), com redução no mês.

O Passivo Não Circulante atingiu R\$ 4.383 milhões (42,48%) em setembro/2025, aumento de 2,33% em relação a agosto/2025, explicado pelo crescimento dos Empréstimos Bancários (longo prazo) para R\$ 1.998 milhão (19,36%), mantendo-se estáveis Empréstimos a Pessoas Ligadas em R\$ 1.324 milhão (12,83%) e Impostos Parcelados em R\$ 1,061 milhão (10,29%).

O Patrimônio Líquido permaneceu negativo, apresentando em setembro/2025 (R\$ 0.963 milhão) (-9,33%), com melhora frente a agosto/2025 em função do menor Resultado do Exercício, que foi de (R\$ 0.863 milhão).

O Passivo Total fechou setembro/2025 em R\$ 10,318 milhões (+2,28%), com aumento sustentado por obrigações tributárias e trabalhistas no curto prazo e por maior endividamento bancário no longo prazo.





**POSIÇÃO
CONTÁBIL
E PATRIMONIAL
PASSIVO**

19

COMPOSIÇÃO DAS CONTAS DO PASSIVO (R\$) – SETEMBRO/25

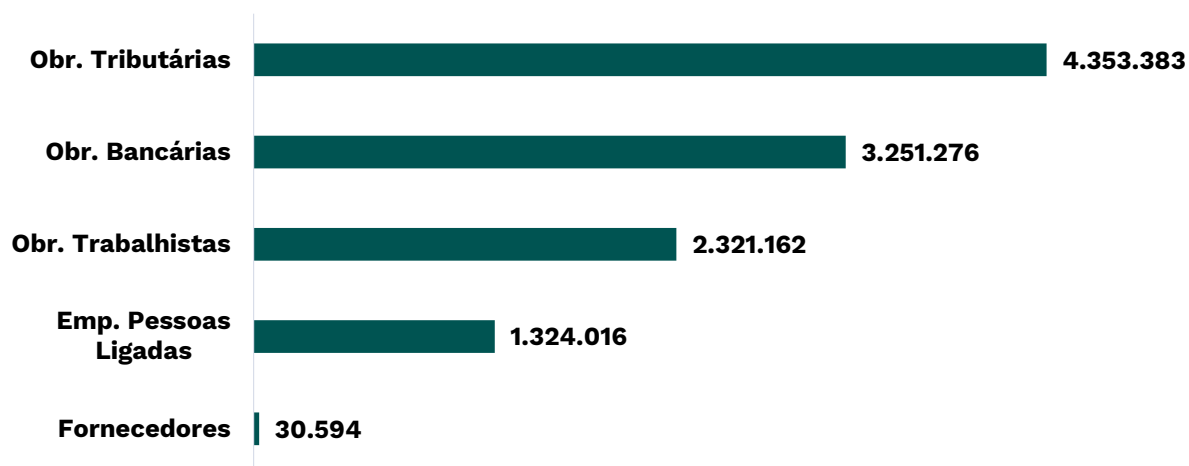

Documento assinado digitalmente, conforme MP nº 2.200-2/2001, Lei nº 11.419/2006, resolução do Projudi, do TJPR/OE
Validação deste em <https://projudi.tjpr.jus.br/projudi/> - Identificador: PJLW2 MCG4H Y27FN LECBD



POSIÇÃO CONTÁBIL DO DEMONSTRATIVO DE RESULTADO

DRE R\$										
Demonstração do Resultado do Exercício	Maio (RJ)	AV %	Junho	AV %	Julho	AV %	Agosto	AV %	Setembro	AV %
(+) Receita Operacional Bruta	1.260.763	100,00%	1.351.068	100,00%	1.714.011	100,00%	2.054.941	100,00%	2.466.419	100,00%
Receitas De Vendas	1.260.763	100,00%	1.351.068	100,00%	1.714.011	100,00%	2.054.941	100,00%	2.466.419	100,00%
(-) Deduções Sobre Venda	(109.056)	-8,07%	(121.924)	-9,02%	(173.644)	-10,13%	(222.226)	-10,81%	(242.800)	-11,82%
(-) Imposto S/Vendas	(109.056)	-8,07%	(121.924)	-9,02%	(173.644)	-10,13%	(222.226)	-10,81%	(242.800)	-11,82%
(=) Receitas Operacionais Líquidas	1.151.707	91,35%	1.229.144	90,98%	1.540.367	89,87%	1.832.714	89,19%	2.223.619	90,16%
(=) Lucro Operacional Bruto	1.151.707	85,24%	1.229.144	90,98%	1.540.367	89,87%	1.832.714	89,19%	2.223.619	108,21%
% Margem Operacional Bruta	91,35 %		90,98 %		89,87 %		89,19 %		90,16 %	
(-) Despesas Operacionais	(1.717.392)	-127,11%	(2.031.397)	-150,35%	(2.380.761)	-138,90%	(2.664.963)	-129,69%	(2.966.558)	-144,36%
(-) Pessoal e Encargos	(1.080.380)	-79,96%	(1.289.622)	-95,45%	(1.538.748)	-89,77%	(1.726.996)	-84,04%	(1.899.708)	-92,45%
(-) Despesas de Funcionamentos	(623.094)	-46,12%	(724.189)	-53,60%	(820.019)	-47,84%	(915.106)	-44,53%	(1.040.612)	-50,64%
(-) Despesas Tributárias	(13.918)	-1,03%	(17.586)	-1,30%	(21.994)	-1,28%	(22.861)	-1,11%	(26.238)	-1,28%
(=) Lucro Operacional	(565.685)	-41,87%	(802.253)	-59,38%	(840.394)	-49,03%	(832.249)	-40,50%	(742.939)	-36,15%
% Lucro Operacional	-44,87 %		-59,38 %		-49,03 %		-40,50 %		-30,12 %	
(+/-) Despesas/Receitas Não Operacionais	(102.767)	-7,61%	(111.716)	-8,27%	(114.594)	-6,69%	(118.365)	-5,76%	(120.329)	-5,86%
(+/-) Resultado Financeiro	(157.367)	-11,65%	(166.316)	-12,31%	(169.194)	-9,87%	(172.965)	-8,42%	(174.929)	-8,51%
(+/-) Resultado Nao Operacional	54.600	4,04%	54.600	4,04%	54.600	3,19%	54.600	2,66%	54.600	2,66%
(=) Lucro/Prejuízo Líquido	(668.451)	-49,48%	(913.969)	-67,65%	(954.988)	-55,72%	(950.614)	-46,26%	(863.269)	-42,01%

Fonte: relatórios contábeis da Recuperanda





POSIÇÃO CONTÁBIL DO DEMONSTRATIVO DE RESULTADO

21

ANÁLISE COMPARATIVA DA DRE – MAIO (INÍCIO DA RJ) X SETEMBRO

Entre maio/2025 (início da RJ) e setembro/2025, observa-se expansão relevante de escala, porém com manutenção de resultado negativo.

A Receita Operacional Bruta passou de R\$ 1.261 milhão para R\$ 2.466 milhões (+95,6%), com aumento proporcional das Deduções sobre Vendas de R\$ 0,109 milhão para R\$ 0,243 milhão, elevando sua participação de 8,07% para 11,82% da receita bruta. Como consequência, a Receita Operacional Líquida cresceu de R\$ 1.152 milhão para R\$ 2.224 milhões (+93,1%), mantendo participação próxima de 90% da receita bruta (91,35% em maio versus 90,16% em setembro).

Apesar do avanço de receitas, as Despesas Operacionais também aumentaram, de R\$ 1.717 milhão para R\$ 2.967 milhões (+72,7%), permanecendo em patamar superior à receita líquida no período. Na abertura das despesas, Pessoal e Encargos evoluiu de R\$ 1.080 milhão para R\$ 1.900 milhão, Despesas de Funcionamentos de R\$ 0.623 milhão para R\$ 1.041 milhão, e Despesas Tributárias de R\$ 0.014 milhão para R\$ 0.026 milhão, mantendo-se o maior peso relativo em pessoal.

Em decorrência desse nível de despesas, o Lucro Operacional permaneceu negativo, passando de (R\$ 0.566 milhão) em maio para (R\$ 0.743 milhão) em setembro; contudo, houve melhora de margem, com o % de Lucro Operacional saindo de -44,87% para -30,12%, indicando ganho relativo de eficiência operacional com o aumento de escala, ainda insuficiente para reverter o resultado.

As Despesas/Receitas Não Operacionais mantiveram efeito líquido negativo, passando de (R\$ 0.103 milhão) para (R\$ 0.120 milhão), com Resultado Financeiro também negativo e levemente maior em valor absoluto ((R\$ 0.157 milhão) para (R\$ 0.175 milhão)), embora com menor participação relativa (-11,65% para -8,51%).

O Resultado Não Operacional permaneceu estável em R\$ 0,055 milhão no período.

o Lucro/Prejuízo Líquido permaneceu deficitário e aumentou em valor absoluto de (R\$ 0.668 milhão) em maio para (R\$ 0.863 milhão) em setembro, com melhora da margem líquida indicada pelo AV% de -49,48% para -42,01%, evidenciando redução do prejuízo relativo, porém sem atingir equilíbrio econômico no período pós RJ.





POSIÇÃO CONTÁBIL DO DEMONSTRATIVO DE RESULTADO

	2023	2024	2025
JANEIRO	333.723	169.341	101.974
FEVEREIRO	1.119.363	525.153	247.489
MARÇO	340.579	334.657	380.555
ABRIL	1.532.562	616.100	187.298
MAIO	566.474	619.417	343.447
JUNHO	747.820	918.784	90.305
JULHO	812.661	319.270	362.943
AGOSTO	1.156.634	451.195	340.930
SETEMBRO	1.393.470	910.566	411.479
OUTUBRO	870.046	257.171	-
NOVEMBRO	1.015.112	477.950	-
DEZEMBRO	1.424.708	477.332	-
VALOR TOTAL	11.313.152	6.076.936	2.466.419

22

Observações:

Em 2023, a empresa alcançou seu melhor desempenho, com R\$ 11,3 milhões no total anual, destacando-se abril e setembro como meses de pico.

Em 2024, houve queda para R\$ 6,07 milhões, ainda com bons resultados em junho e setembro, mas já sinalizando retração.

Em 2025, as receitas totalizaram 2.466.419 até setembro. O melhor resultado ocorreu em setembro, com 411.479, seguido por março, com 380.555, e julho, com 362.943. Os menores valores foram registrados em junho, com 90.305, e janeiro, com 101.974..





POSIÇÃO CONTÁBIL DO DEMONSTRATIVO DE RESULTADO

23

A análise da **Receita Mensal de 2025** da **CISM Engenheiros Consultores Ltda**, em 2025, as receitas acumuladas até o mês de setembro somaram 2.466.419, evidenciando um desempenho marcado por variações significativas ao longo do período.

O início do ano apresentou resultados mais modestos com avanço expressivo em março, que alcançou 380.555, indicando um primeiro momento de maior dinamismo nas receitas. Em abril houve retração para 187.298, enquanto maio voltou a apresentar crescimento relevante, atingindo 343.447. O mês de junho destacou-se negativamente como o ponto mais baixo do período, com apenas 90.305, refletindo uma desaceleração acentuada.

A partir de julho, observa-se uma retomada consistente, com receitas superiores a 340.000 em julho e agosto, culminando no melhor resultado do ano em setembro, quando foi registrado o valor de 411.479. Esse comportamento demonstra uma recuperação progressiva no terceiro trimestre, sugerindo fortalecimento das atividades geradoras de receita.

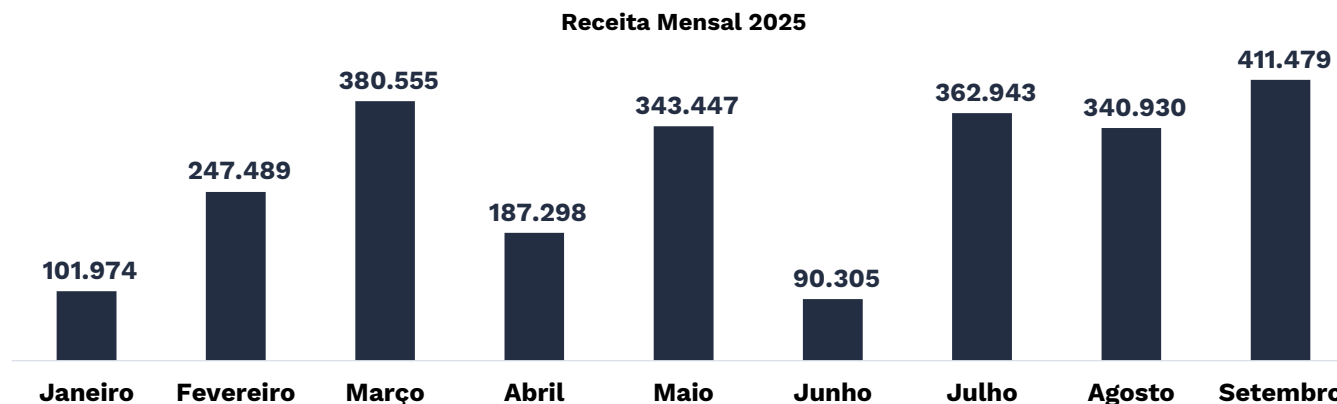



ÍNDICES DE LIQUIDEZ E ENDIVIDAMENTO

Os índices de liquidez e endividamento são indicadores financeiros que demonstram a saúde financeira da empresa.

No caso de Recuperação Judicial, servem para nortear o planejamento financeiro de curto e longo prazo.

Abaixo os índices de liquidez calculados da **CISM ENGENHEIROS CONSULTORES LTDA.**

Índices de Liquidez	Abr/25	Mai/25 (RJ)	jun/25	jul/25	ago/25	set/25
Índice de Liquidez Geral (LG)	0,93	0,93	0,91	0,90	0,91	0,91
Índice de Liquidez Corrente (LC)	1,11	1,11	1,06	1,06	1,07	1,09
Índice de Liquidez Seca (LS)	0,67	0,67	0,64	0,64	0,65	0,67
Índice de Liquidez Imediato (LI)	-	0,00	0,01	0,02	0,02	0,01

LC = Liquidez corrente, capacidade da empresa de cumprir com suas obrigações no curto prazo. Ideal superior a 1.

LS = Liquidez seca, capacidade da empresa de cumprir com suas obrigações no curto prazo, sem utilizar seu estoque. Ideal superior a 1.

LI = Liquidez imediata, capacidade da empresa de cumprir com suas obrigações de forma imediata. Ideal superior a 1.

LG = Liquidez geral, capacidade da empresa de cumprir com suas obrigações no longo prazo. Ideal superior a 1.





ÍNDICES DE LIQUIDEZ E ENDIVIDAMENTO

ÍNDICES DE LIQUIDEZ

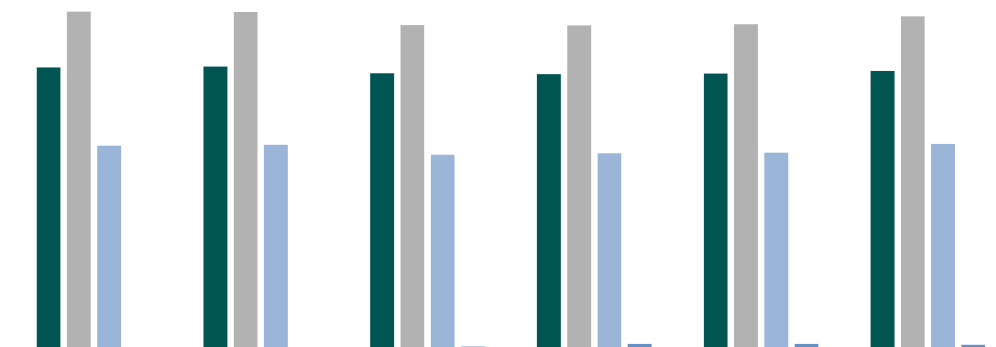

	Abr/25	Mai/25 (RJ)	jun/25	jul/25	ago/25	set/25
■ Índice de Liquidez Geral (LG)	0,93	0,93	0,91	0,90	0,91	0,91
■ Índice de Liquidez Corrente (LC)	1,11	1,11	1,06	1,06	1,07	1,09
■ Índice de Liquidez Seca (LS)	0,67	0,67	0,64	0,64	0,65	0,67
■ Índice de Liquidez Imediato (LI)	(0,00)	0,00	0,01	0,02	0,02	0,01



Análise dos Índices de Liquidez em setembro/2025: **CISM ENGENHEIROS CONSULTORES LTDA**

O índice de **Liquidez Corrente (LC)** de 1,09 indica que a empresa consegue cobrir as obrigações de curto prazo com o ativo circulante, porém com uma margem de segurança reduzida, o que exige disciplina na gestão do capital de giro.

A **Liquidez Seca (LS)** de 0,67 reforça que, ao desconsiderar estoques, os recursos mais líquidos não são suficientes para quitar o passivo circulante, evidenciando dependência da realização de estoques e do recebimento de clientes para sustentar os pagamentos.

A **Liquidez Imediata (LI)** de 0,01 confirma que o caixa disponível é muito baixo frente às dívidas de curtíssimo prazo, aumentando a importância do acompanhamento diário do fluxo de caixa, da previsibilidade de entradas e da negociação de prazos com fornecedores ou linhas de crédito.

A **Liquidez Geral (LG)** de 0,91 demonstra que, no horizonte total de curto e longo prazos, os ativos realizáveis não cobrem integralmente todas as obrigações, sinalizando necessidade de atenção à estrutura de endividamento e ao equilíbrio financeiro para evitar pressão adicional sobre a liquidez no médio prazo.

De forma geral, os índices de liquidez indicam que a empresa apresenta capacidade de pagamento no curto prazo, porém com margem de segurança limitada.

A liquidez corrente acima de um demonstra que os ativos circulantes são suficientes para cobrir as obrigações imediatas, mas os baixos níveis de liquidez seca e, principalmente, de liquidez imediata revelam dependência da realização de estoques e do fluxo de recebimentos para honrar compromissos.

Já a liquidez geral abaixo de um sinaliza desequilíbrio no conjunto das obrigações de curto e longo prazos, indicando que a estrutura financeira exige atenção contínua para evitar pressões sobre o caixa e garantir sustentabilidade no médio e longo prazo.



ÍNDICES DE LIQUIDEZ E ENDIVIDAMENTO





ÍNDICES DE LIQUIDEZ E ENDIVIDAMENTO

Os índices de endividamento calculados da **CISM ENGENHEIROS CONSULTORES LTDA.** resultaram em:

Índices de Endividamento	Abr/25	Mai/25 (RJ)	jun/25	jul/25	ago/25	set/25
Endividamento Geral	1,08	1,08	1,10	1,11	1,10	1,09
Endividamento Curto Prazo	0,65	0,65	0,68	0,68	0,68	0,67
Endividamento Longo Prazo	0,43	0,43	0,43	0,43	0,42	0,42

EG = Endividamento geral, mede a dimensão da dívida total da empresa em comparação ao seu ativo.

EF = Endividamento financeiro, relação entre o que a empresa está devendo a terceiros e o que foi investido pelos acionistas/sócios.

CE C/P = Composição do endividamento, relação entre a dívida de curto prazo e a dívida total da empresa.

CE L/P = Composição do endividamento, relação entre a dívida de longo prazo e a dívida total da empresa.





ÍNDICES DE LIQUIDEZ E ENDIVIDAMENTO

ÍNDICES DE ENDIVIDAMENTO

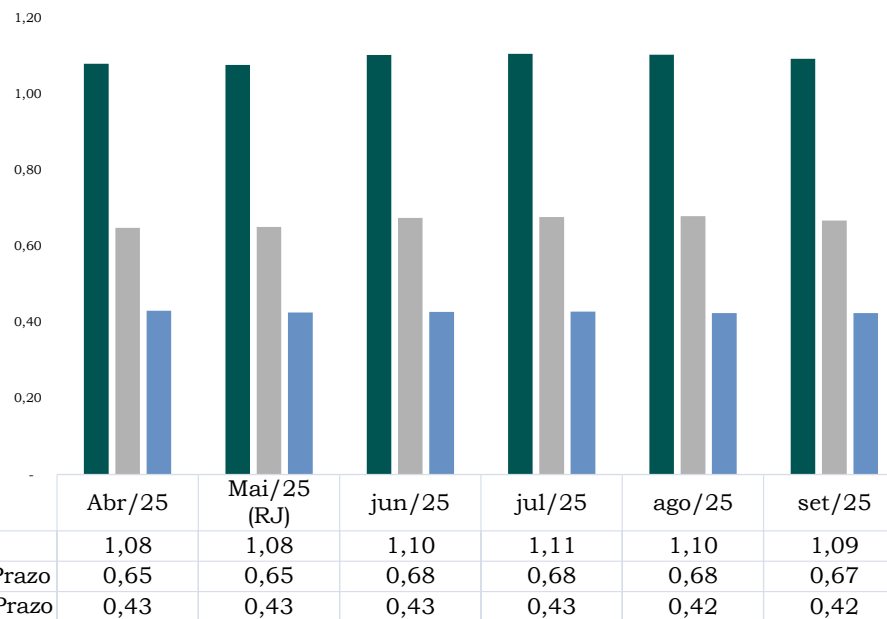

A análise dos **Índices de Endividamento** da **CISM ENGENHEIROS CONSULTORES LTDA**, de setembro de 2025.

O **Endividamento Geral** apresentou, em setembro, o índice de 1,09, indicando que o passivo total supera o ativo total em aproximadamente nove por cento. Esse resultado demonstra elevada dependência de capital de terceiros para financiar a estrutura patrimonial da empresa, caracterizando uma alavancagem relevante. Ao longo dos meses analisados, o indicador manteve-se acima de 1,00, com leve pico em julho, o que evidencia uma estrutura financeira pressionada, na qual o crescimento das obrigações acompanha ou supera a evolução dos ativos, exigindo geração contínua de resultados para sustentar o equilíbrio econômico-financeiro.

O **Endividamento de Curto Prazo (CE C/P)** registrou, em setembro, o índice de 0,67, revelando que cerca de sessenta e sete por cento das obrigações totais concentram-se no curto prazo. Esse patamar indica um perfil de endividamento com forte exigibilidade imediata, o que aumenta a pressão sobre o capital de giro e o fluxo de caixa operacional. A estabilidade do índice ao longo dos meses, com leve aumento em relação a abril e maio, reforça que a empresa mantém uma estrutura de dívidas predominantemente de curto prazo.

O **Endividamento de Longo Prazo (CE L/P)** apresentou índice de 0,42 em setembro, evidenciando que pouco mais de quarenta por cento das obrigações estão alocadas no longo prazo. Esse nível relativamente estável ao longo do período indica baixa capacidade de alongamento das dívidas, o que limita a flexibilidade financeira e reduz o espaço para planejamento de pagamentos em horizontes mais longos. A leve redução observada a partir de agosto sugere ausência de novas captações de longo prazo ou amortizações sem reposição equivalente.

Os índices de endividamento indicam uma estrutura financeira fortemente dependente de capital de terceiros, com predominância de dívidas de curto prazo e limitada diluição do passivo no longo prazo. Esse cenário amplia a exposição ao risco financeiro e reforça a necessidade de fortalecimento do capital próprio, alongamento do perfil da dívida e rigorosa gestão do fluxo de caixa para garantir a sustentabilidade da empresa no médio e longo prazos.



ÍNDICES DE LIQUIDEZ E ENDIVIDAMENTO





CREDORES SUJEITOS A RECUPERAÇÃO JUDICIAL

A Recuperanda apresentou a relação nominal de credores mov. 1.19, em conformidade com o artigo 51, inciso III, da Lei de Falências e Recuperação Judicial (LFRJ). O montante total dos créditos apresentados soma R\$ 8.553.531,17 (oito milhões, quinhentos e cinquenta e três mil, quinhentos e trinta e um reais e dezessete centavos).

A seguir, a composição do crédito consolidado de acordo com a Relação de Credores apresentada pela.

1º EDITAL (AJ)				
Classe	Moeda	Nº Credores	Valor	%
Classe I	R\$	45	136.142,46	1,59%
Classe II	R\$	0	-	0,00%
Classe III	R\$	19	7.505.734,81	87,75%
Classe IV	R\$	13	911.653,90	10,66%
TOTAL GERAL		77	8.553.531,17	100,00%

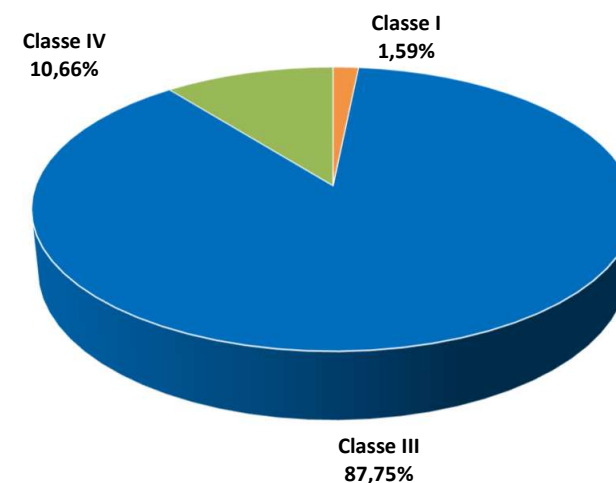



CREDORES NÃO SUJEITOS A RECUPERAÇÃO JUDICIAL

31

No momento da distribuição do pedido de Recuperação Judicial, a Recuperanda informou a existência de credores extraconcursais mov. 1.25, de R\$ 7.191.475,79 (sete milhões, cento e noventa e um mil, quatrocentos e setenta e cinco reais e setenta e nove centavos) foi apurado, conforme detalhamento a seguir:

QUADRO RESUMO CREDORES NÃO SUJEITOS RJ

Crédito Extraconcursal	Moeda	Valor
FAZENDA NACIONAL (RFB E PGFN).	R\$	6.696.740,08
ESTADO SO PARANÁ (IPVA)	R\$	2.830,27
MUNICIPIO DE CURITIBA (ISS)	R\$	491.905,44
TOTAL GERAL		7.191.475,79

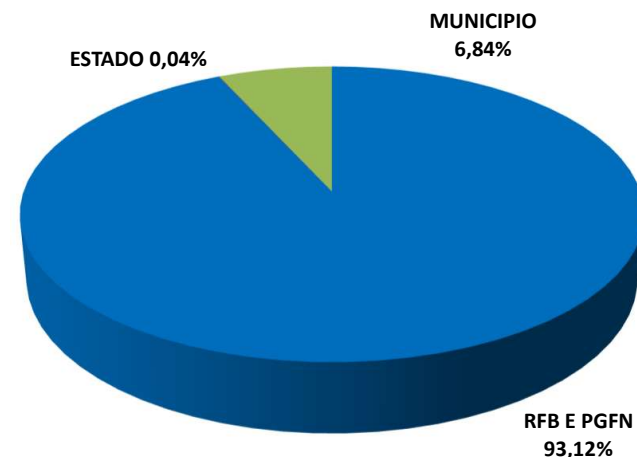

Com base nas informações apresentadas, seguem os comentários técnicos e orientações, conforme boas práticas contábeis e legislação vigente (especialmente com base na Lei nº 6.404/76 – Lei das Sociedades por Ações e nos Princípios de Contabilidade):

Balanco Patrimonial – Ativo

Caixa e Bancos (0,81% do ativo)

- I. Nível de caixa extremamente baixo frente ao volume total do ativo.
- II. Consequência: Elevada vulnerabilidade de liquidez imediata, aumentando a dependência de recebimentos, renegociação de prazos ou captação de recursos para honrar obrigações de curtíssimo prazo.

Créditos com Clientes e valores a receber de partes relacionadas (43,50% do ativo)

- I. Concentração excessiva do ativo em contas a receber, incluindo partes relacionadas.
- II. Consequência: Risco de inadimplência, alongamento do ciclo financeiro e comprometimento da liquidez operacional, especialmente em cenário de prejuízo recorrente.

Adiantamentos a Fornecedores (28,04% do ativo)

- I. Volume elevado de recursos antecipados sem conversão imediata em bens ou serviços.
- II. Consequência: Imobilização de capital de giro, redução da flexibilidade financeira e potencial desequilíbrio no ciclo operacional.

Ativo Não Circulante – Empréstimos (24,86% do ativo)

- I. Manutenção de recursos aplicados fora do ciclo operacional principal.
- II. Consequências: Menor liquidez estrutural e possível descasamento entre prazos de aplicação dos recursos e exigibilidade das dívidas.



CONSIDERAÇÕES FINAIS





CONSIDERAÇÕES FINAIS

33

Balanco Patrimonial – Passivo e Patrimônio Líquido

Passivo Circulante (66,85% do passivo total)

- I. Elevada concentração de obrigações de curto prazo, especialmente trabalhistas e tributárias.
- II. Consequência: Pressão intensa sobre o fluxo de caixa mensal, risco de atrasos, multas, encargos legais e aumento da exposição fiscal e trabalhista.

Obrigações Tributárias (31,91% do passivo)

- I. Orientação: passivo tributário relevante, indicando acúmulo de tributos não recolhidos.
- II. Consequência: risco fiscal elevado, possibilidade de autuações, restrições cadastrais e bloqueios judiciais.

Empréstimos Bancários e com Pessoas Ligadas (32,19% do passivo) Orientação:

- I. Forte dependência de capital de terceiros para sustentação das operações.
- II. Consequência: Aumento do custo financeiro, impacto negativo no resultado e maior sensibilidade a juros e renegociações.

Patrimônio Líquido Negativo (-9,33% do passivo)

- I. Situação patrimonial deficitária, com prejuízos acumulados superiores ao capital e lucros anteriores.
- II. Consequência: Perda de solvência patrimonial, limitação de acesso a crédito, fragilidade financeira e risco de continuidade operacional caso não haja recomposição de capital ou reversão dos resultados.



Demonstração do Resultado do Exercício – Setembro/25

Receita Operacional Líquida (90,16% da receita bruta)

- I. Boa capacidade de geração de receita operacional líquida.
- II. Consequência: Demonstra potencial comercial, porém insuficiente para sustentar a estrutura de custos atual.

Margem Operacional Bruta (90,16%)

- I. Margem elevada, indicando baixo custo direto dos serviços ou produtos.
- II. Consequência: Reforça que o problema do resultado não está na operação básica, mas na estrutura de despesas.

Despesas Operacionais (144,36% da receita)

- I. Despesas muito acima da capacidade de geração de receita.
- II. Consequência: Deterioração de resultado operacional, comprometendo a sustentabilidade do negócio no curto e médio prazo.

Despesas com Pessoal e Funcionamento (143,09% da receita)

- I. Estrutura administrativa e operacional desproporcional ao faturamento.
- II. Consequência: Necessidade imediata de revisão de quadro, contratos, custos fixos e eficiência operacional.



CONSIDERAÇÕES FINAIS



Resultado Financeiro Negativo (-8,51%)

- I. Elevado custo da dívida.
- II. Consequência: agravamento do prejuízo líquido e retroalimentação do endividamento.

Prejuízo Líquido do Exercício (-42,01%)

- I. Resultado altamente negativo no período.
- II. Consequência: aumento dos prejuízos acumulados, deterioração do patrimônio líquido e ampliação do risco de insolvência.



**CONSIDERAÇÕES
FINAIS**





CONSIDERAÇÕES FINAIS

Em setembro de 2025, a empresa apresenta desequilíbrio econômico-financeiro relevante, com liquidez muito baixa, endividamento elevado e concentrado no curto prazo, patrimônio líquido negativo e nível de despesas incompatível com a receita gerada.

Essa combinação aumenta a pressão sobre o capital de giro, eleva o risco de descasamentos de caixa e reduz a solidez patrimonial, dificultando o acesso a crédito e a capacidade de absorver novos prejuízos.

Apesar da boa margem bruta indicar potencial na atividade principal, os custos operacionais e o peso das despesas financeiras anulam esse desempenho e resultam em prejuízo expressivo, o que compromete a continuidade do negócio se não houver ajustes.

Diante do cenário, são necessárias ações imediatas para recuperar a sustentabilidade, com foco na redução e readequação de despesas fixas, melhoria do ciclo de caixa por meio de recuperação de recebíveis e revisão de adiantamentos, além de renegociação do perfil das dívidas para alongar prazos e reduzir encargos.

Também é prioritária a regularização fiscal e, considerando o patrimônio líquido negativo, pode ser necessária recomposição de capital para restabelecer equilíbrio e confiança financeira.





CONSIDERAÇÕES FINAIS

Os documentos utilizados na elaboração deste relatório estão disponíveis para vista mediante solicitação por escrito à Administradora Judicial, que permanece à disposição para fornecer quaisquer informações adicionais ou complementares.

Foi realizada uma análise detalhada das informações e documentos contábeis fornecidos pela Recuperanda, confrontando-os com dados verificados de forma independente em todos os aspectos relevantes.

Essa análise seguiu rigorosamente os princípios, normas e melhores práticas vigentes no país, utilizando uma metodologia consolidada em perícia, análise contábil e financeira.

O resultado da análise e eventuais pontos identificados de melhorias e/ou recomendações constam em cada tópico.

Não existem, em nosso entendimento, outros pontos que, pela sua natureza e relevância, mereçam especiais comentários.





CONSIDERAÇÕES FINAIS

A análise do balancete da recuperandas evidencia fragilidades relevantes na escrituração contábil e na transparência das informações financeiras da empresa. Foram identificadas falta de calculo de depreciação, erros de parametrização, divergências sem conciliação adequada, ausência de provisões trabalhistas obrigatórias,, além da classificação incorreta de ressarcimentos como receita e ajustes patrimoniais sem explicação.

Essas inconsistências comprometem a confiabilidade das demonstrações financeiras, distorcem indicadores de liquidez, aumentam riscos de contingências fiscais e trabalhistas e podem prejudicar a imagem da empresa perante auditorias, bancos e fornecedores.

Recomenda-se a adoção imediata de medidas corretivas, incluindo a reclassificação de contas conforme a Lei 6.404/76 e os pronunciamentos contábeis (CPC 25 e CPC 26), a implantação de conciliações bancárias mensais com extratos oficiais, o registro das provisões trabalhistas por competência, a integração sistemática da folha de pagamento, a correta segregação de passivos entre curto e longo prazo e a inclusão de notas explicativas que justifiquem ajustes patrimoniais relevantes.

A implementação dessas ações é essencial para assegurar conformidade normativa, credibilidade da contabilidade e melhor suporte à gestão e à tomada de decisões.



CISM ENGENHEIROS CONSULTORES LTDA

- Doc. 01 – Balanço Patrimonial
- Doc. 02 – Demonstração Resultado do Exercício
- Doc. 03 – Demonstração do Fluxo de Caixa
- Doc. 04 – Relação Funcionários
- Doc. 05 – Extratos de Débitos



ANEXOS





ANDAMENTO PROCESSUAL

40

ATOS DA RECUPERAÇÃO JUDICIAL DE CISM ENGENHEIROS CONSULTORES LTDA.			
ATO	DATA	REFERÊNCIA	OBSERVAÇÕES
Pedido de Processamento da Recuperação Judicial	09/05/2025	Mov. 1	Data limite para atualização de cálculos, cf. art. 9º, II, da LRF.
Deferimento do Processamento da Recuperação Judicial e início do <i>stay period</i> (art. 6º c/c 52, III, da LRF)	17/06/2025	Mov. 24	<i>stay period</i> ; nomeação AJ; orientações processuais às partes e à Serventia.
Início do <i>Stay Period</i> (art. 6º c/c 52, III, da LRF)	17/06/2025	Mov. 24	180 dias contados a partir de 17/06/2025, cf. art. 6º c/c 52, III, LRF.
Limite para apresentação do PRJ (art. 53 da LRF)	29/08/2025	Mov. 24	60 dias contados a partir de 30/06/2025 (leitura: mov. 29), cf. art. 53 da LRF.
Publicação do edital previsto no art. 7º, §1º, da LRF	27/06/2025	Mov. 44	Publicado no Dje do dia 26/06/2025.
Início do Prazo para Habilitações/Divergências Administrativas	28/06/2025	Mov. 44	15 dias corridos a partir de 28/06/2025.
Término do prazo previsto no art. 7º, §1º, da LRF	15/07/2025	Mov. 63	
Início da Verificação Administrativa do AJ (art. 7º, §2º, da LRF)	16/07/2025	Mov. 44	
Limite para publicação do edital previsto no art. 7º, §2º, da LRF	26/08/2025	Mov. 44	
Publicação do edital previsto no art. 7º, §2º, da LRF	29/08/2025	Mov. 121	Veiculado no Dje do dia 29/08/2025.
Início do Prazo para Habilitações Judiciais (art. 8º da LRF)	02/09/2025	Mov. 121	10 dias corridos a partir de 02/09/2025.
Término do prazo previsto no art. 8º, da LRF	12/09/2025	Mov. 146	
Término do <i>Stay Period</i>	14/12/2025	Mov. 24	180 dias contados a partir de 17/06/2025, cf. art. 6º c/c 52, III, LRF.
Limite para realização de AGC (art. 56, §1º, da LRF)	14/11/2025	Mov. 24	150 dias contados a partir de 17/06/2025, cf. art. 56, §1º, LRF.
Prazo de fiscalização judicial (art. 61 da LRF)	17/06/2027	Mov. 24	2 anos contados a partir de 17/06/2025, cf. art. 61 da LRF.



Informações

Contato Equipe



A nossa equipe está comprometida em oferecer o melhor serviço possível para todos os nossos clientes. Juntos, acreditamos que podemos alcançar grandes feitos e criar um impacto positivo na vida das pessoas que servimos.



(41) 3014-7414



www.goldston.com.br



contato@goldston.com.br



R. XV de Novembro, 362 / 701

